南京日報

本報登記證　內政部警字第三八零九號　中宣部中字第二一六四號
電報掛號一二一二
社址　白下路八三號・電話　二一五八三號
中華郵政掛號特准認爲新聞紙類
第三百二十號
今日二大張售洋二分

今日提要

要聞　陳公博顧孟餘均呈辭　蔣指示國民經濟建設初步要點
國際　義決不犧牲獨立
社會　蘇各縣記者代表團將向中央請願修正出版法
教育　第六屆全運經費國府補助七萬元
副刊　南園　義務勞動　電影經

與汪同表進退
實鉄兩長昨相繼呈辭
聞陳公博日內將飛青謁汪
葉楚傖在靑事畢離靑返京
汪遊勞山有久住意

確息、實業部部長陳公博、鐵道部部長顧孟餘、均於昨（十二）日向行政院長提出辭呈、兩部均作交代準備、陳顧兩部長辭職之原因、未經宣布、辭呈中亦來說明、但衆信係因汪院長辭職後、表示應與院長同進退之精神、據可靠方面消息、陳顧之辭呈、今（十三）晨行政院會議中、將提出報告、並將予以慰留、又陳公博氏日內將飛青謁汪院長、

中央常委葉楚傖氏、日前由京赴青、對汪院長辭職事、代表中央面加慰留、玆悉葉抵青後、迄今尙未有電來京報告、故汪院長辭意能否打銷、現尙慨從揣測、葉氏已於昨（十二）晨離青南返、預計今（十三）日可以抵京、聞星期三之中政會及星期四之中常會、葉氏將報告此行經過、對汪院長辭職事、將由會中加以討論、

（靑島十二日電）汪院長十二日午後、偕眷至小靑島遊覽、定十三日晨乘鎭海艦遊勞山、並已覓妥住所、有久居勞山意、

孔祥熙談
望汪負責到底
有電挽汪已得有復電

汪院長辭職後、中央已派葉楚傖、蔡元培二委員、前往靑島面挽、聞代理行政院長孔祥熙、於得悉汪院長電辭後、亦有長電致汪氏勸挽、請仍繼續領導、勿遽高蹈、汪院長已電復孔氏、說明因病體不遂緊劇、不得不辭職之苦衷云、

（上海十二日電）孔祥熙十二日晨、在邸接見新聞界、據談汪院長自靑來電、對國事表示極肯負責、病愈即返京、惟以標病雖去、本病未治爲念、希望能擺脫行政方面職務、本人深盼汪負責到底、蔣委員長態度亦然、關於此事十四日中政會提出討論云、孔定晚入京、主持中樞政務、

褚民誼談
汪辭意極堅決
六中全會或到京出席

行政院秘書長褚民誼氏、昨（十二）晨由滬返京、記者往訪、據褚民誼氏談稱、讀汪院長辭職電文、可知其辭意、極爲堅決、因汪院長赴靑療養後、標病雖漸次康復、但所患病症有六種之多、糖尿病一也、肝蟲病二也、胆囊炎三也、胆囊中結石四也、腸胃消化不良五也、心臟萎弱有時每分鐘停三四次五六次不等六也、諸病叢集、如不假以時日、作根本之治療、則隨時有復發之虞、況汪院長所負職責、至爲繁重、而其責任心又極重、如返京後、仍然夜以繼日、勤勞國事、則舊疾必然復發、故汪院長爲國家計、認爲不如此時擺脫部院職務、俾專心調治、俟病愈後、再繼續在中央服務較善云、

行政院汪院長、於八日電請中央懇辭行政院長及兼外交部長職務、中央已派葉秘書長楚傖、蔡委員元培、前往靑島面致慰留、汪院長能否打銷辭意、尙不可知、汪氏除院部職務外、身任中央常務委員、兼中央政治會議常委之職、爲中央重要負責之人、現六中全會已定於下月二十日在京開會、汪氏屆期能否來京出席一點、頗關重要、記者頃特訪昨（十二）晨由滬抵京之中委兼行政院秘書長褚民誼氏、據稱、「汪先生幷未辭中央常委及中會常委、蓋中委爲代表大會選舉、無可言辭、六中全會開會、屆時如汪先生病體完全恢復、當可返京出席」、本行政院秘書長褚民誼、向記者談上週赴莫干山任務云、「此次以莫干山療養院舉行成立九週年紀念會、本人爲該院理事長、並爲籌募新建病房經費、故特前往一行、曾於十日在院宴請在山贊助人張靜江、黃膺白、張蔚如、曾鎔甫、施省江、唐空書、吳蘊齋、俞寰澄、吳玉書、張味秋等數十人、討論籌備方法、幷無其他任務、黃部長（郛）身體尙好、據云來京尙未定期」、

出沒騷擾無定
長城各口匪氛未戢
劉佐周案獲線索殷往唐處理
梅津准期返國儀我辦理交代

（北平十二日電）長城各口、匪氛仍未戢、喜峯口之匪、不時出沒騷擾、人數或多或少、行蹤無定、防堵頗感困難、密雲縣屬牆子路東南、十日亦發現散匪六百餘、因特督戒備甚嚴、又向白馬關竄去、

（北平十二日電）密雲電話、合風口股匪經特警第一大隊進剿、匪勢不支、向熱邊潰退、又牆子路之匪十二日已過興隆北喬麥包逃入熱境、現密雲第二區平靜如恆、

（北平十二日電）劉佐周案、自政整會派省府派員會同殷汝耕查辦、並懸賞緝兇後、現據報已有相當綫索、各方正分頭偵緝、不難水落石出、前在灤縣、所捕之嫌疑犯多名、經明訊無辜者、即予保釋、殷汝耕十一日晚赴津後、定十二日轉唐山、親自處理、

（北平十三日電）商震談、余定十三日赴津、劉案正兇正緝捕中、俟緝獲後、當可早日解決、冀財政局虧短約七百餘萬、如款收支相抵、須澈底整理、冀設十三區專員、每年需經費四十萬、當此財政困難之際、恐目前難實現、

（天津十二日電）津各特區警察權問題、大致已決、即由局轄改爲府轄、市府頃已分別頒發委狀、由各該特區主任兼充、又程克病體業完全康復、定本週內到府辦公、

（北平十二日電）日駐榆特務機關長儀我、調任聯隊長職、現已返榆辦理交代、遺缺由竹下繼任、

（北平十二日電）梅津十二日晨九時、赴日兵營檢閱駐平日軍話別、下午一時十五分偕副官大竹、翻譯中井返津、候晤新司令多田、準二十一日回國、

王寵惠將回國
向中央報告并理私事

中央監察委員王寵惠、自回任海牙國際法庭法官以來、業經數月、聞王氏以離國日久、擬於最近期間返國一行、向中央有所報告、并處理私事、聞其回國之期、在與八月初放洋之魏道明氏晤面後成行云、

秦德純談
瓊斯仍在營救中
馮治安日內來津謁宋
蒙邊近甚安謐

（天津十二日電）秦德純在津謁宋哲元事畢、十二日下午三時五十分返平、據秦在站語記者稱、察省最近甚安定、開駐張北保安隊、大致編制竣事、惟接防期間、當地土匪不免乘隙蠢動、省府已飭由張允榮負責防剿、英記者瓊斯仍在營救中、本人擬到平後療養數日、再定期赴張、至此次來津、係向宋有所報告、及請示、並無重要事務云、又馮治安日前來津謁宋報告防務、十二日偕秦同車返平、

（北平十二日電）秦德純十二日偕馮治安由津返平、

（北平十二日電）包悅卿十二日語記者、蒙邊近甚安謐、本人擬日內赴百靈廟謁德王、商陳蒙整會駐平辦公處經費問題、

唐山白俄
最近有增加
多設輪盤賭

（天津十二日電）白俄到唐山、最近人數忽增、據當局調查、近一月中共增六十八人、大都在唐設輪盤賭局、

賑款分配
提政院討論
按各省災情輕重
定詳細分配辦法

中央救災準備金保管委員會爲救濟本年江河水災、曾發定一百萬元、作爲賑款、關於此款之分配、該會特於昨（十二）日會同財政部國庫司、商酌結果、按各省災情輕重、已决定詳細分配辦法、於昨日製成報告呈送、今（十三）日行政院會議、討論通過、以便提早分別撥發各省、實施救濟、聞許委員長定今（十三）日下午七時乘車北上、視察災情、

何應欽因病請假
俾安心靜養早復康健

軍政部長兼北平軍分會代委員長何應欽、近因體質孱弱、宿疾未愈、深恐貽誤要公、已向中央請假、安心靜養、以期早復康健云、

李儀祉巡察濟甯
據談微水旬內恐將漫溢
建議蘇省築不老河南堤

（徐州十二日電）李儀祉十二日午北上赴濟甯、轉赴南陽湖、及董莊決口處巡察、李談、連日視察微湖水勢、續漲不已、當係黃流匯集、旬內恐將漫溢、大股由藺家壩之豎涮、及不老河下注中運、一股由東岸湖口入運、

（徐州十二日電）李儀祉頃電經濟委員會稱、九日視察藺家壩、十日視察湖口雙閘、乘舟沿運河下至台莊、十一日至運河橋返徐、十二日赴濟甯湖往南旺、連日視察微湖、水漲不已、盈溢可待、請電咨蘇省府速築不老河南堤、以減少氾濫區域、折除該河各壩、以暢水流去路、李並電蘇建廳長沈百先稱、微湖水大約尙有旬日可盈、爲減少氾濫區域計、不老河可築南堤、爲免危中運計、此堤可以不築、爲退水暢利計、所有不老河中之壩、應盡折除、可即請示省府執行、

□　□　□

行政院慰留僑陳
陳能否打銷未定

僑務委員會委員長陳樹人、日前具呈行政院懇請辭職、政院據呈後、業於昨日（十二）先行指令慰留、并將於今日（十三）之例會、提出報告、陳氏昨（十二）日仍照常赴僑委會辦公、中央社記者、曾往訪晤、渠對辭職事、不願有所表示、能否打銷辭意、似須稍緩、始能知悉、

浙省財政
徐靑甫談

（杭州十二日電）徐靑甫十二日談浙省財政近況、略謂上年度稅收短絀、六月底止、積欠二百餘萬、省府謀彌補虧欠、因定期借款無着、已改發庫券、應付一切、又二十四年度省預算、因收支不能平衡、二次編定、雖增收減付收支已合、但實際能否增收、仍無把握、

永田軍務局長
被刺殞命
兇手被捕原因不明

（東京十二日路透電）軍務局長永田、今晨在其辦公室、爲某中校刺傷、午後因傷重殞命、兇手被捕、其姓氏未經宣布、行刺之原因、現甚曖昧、探諸陸軍者、皆緘默無言、惟衆信其中、因爲永田竭力贊助陸軍省、統制日陸軍、尤其爲關東軍之政策、而遏止所謂少壯派之活力、其結果近有日軍官數千員、爲之陞黜、兇手殆爲反對此項政策者也、

魯西黃水急下
大溜已沖破江蘇壩
微湖水仍續漲形勢甚洶湧
董莊民埝險惡河套將不安
◇……魯韓召開堵口會議

（徐州十二日電）徐州專員公署、十二日據魯西報告、黃河上游、水勢急下、十一日大溜沖破江蘇壩、寬約二十丈、勢頗洶湧、致董莊臨濮間決口處流量增加、泛濫數縣、水頭向東南滾滾而來、微湖形勢告急、邵專員除電省報告外、並急電銅、沛、豐、邳、睢各關係縣、從速防範、

董莊民埝形勢險惡

（濟南十二日電）董莊口門、民修格埝南段、仍被大溜沖塌不已、現在做埝搶護、鄆城縣長告急電、絡繹不絕、河局以該埝關係河套內數縣人民生命財產、若水趨套內、將悉付東流、特電鄆城、范縣、壽張、陽穀四縣長、速曉諭各鄉人民猛醒、一致出夫上料、幫同搶護、一期保套災害、又上游孫樓、歸莊、背河、民埝、不守、水到十里堡東面、民衆正搶護運河南堤、以免南溢、又據河局負責人談、報載臨新集又沖决二口、並非眞和、沖毀者乃係舊有已决之殘堤、至官堤並未再决、民修格埝、形勢險惡、若水溜不變、終恐難保、

堵口工程在董會議

（濟南十二日電）省府派孫則讓赴汴晤孔祥榕、商堵口結果、孫電告、一、蘭封至河岸郵便鐵路、即由黃委會派人修復、不敷路軌、除由孔祥榕另行籌劃一部外、仍由魯徵集、惟料車太少、須在魯多爲徵集、二、即派員在蘭封設運輸處、三、鐵道部列車未開到、先由孔委員長撥火車一列備用、並從速徵僱船隻、四、請定期在董莊開堵口程序會議、孫十一日早先赴董莊、省府接孫電後、韓復榘十二日晨在省府召集堵口工程委員會全體職員會商、當議决、一、電黃委員會孔委員長、請示輕便鐵路、不敷路軌、應由魯徵集若干、及料車應徵及數目、二、請派員赴蘭封成立運輸處、並派兵一營代爲裝卸、即電孔主席知照、三、電孔即撥車一列備用、並電鐵道部速將允撥之二列車、即日開到、四、電孫則讓、就近僱用船隻、五、准本月十八日在董莊開會、

黃河上游山洪暴發

（清江浦十二日電）黃河上游、山洪暴發、連日黃水續漲、微湖水位又漲三二公分、存水三三・九四五公尺、此間據沛縣電告、黃流十一日晚已直入中運河、形勢危急異常、

（天津十二日電）冀境南運河、連日猛漲、已達十八年之水勢、滄縣、交河等縣、東西兩岸、險工迭出、河務局頃撥麻袋四千條、並派科長崔紹炎、親往督工、

江北水患
恐難倖免

微山湖水位、日見高漲、流入中運、河水量增、江北水患、迫在眉睫、中央社記者、特走訪導淮委員會總工程師須愷、叩詢水患情形、據云、微山湖水位、日來增漲甚快、現已達三十三公尺六、若再繼續上漲、達三十五公尺時、江北水患、恐難倖免、民國十五年、微湖水位達三十五公尺、中運河曾泛濫成災、今年江河並漲、實爲僅見、幸洪澤湖水位、今較往年爲低、共達十一公尺、距成災程度尙差五公尺、且無漲勢、實不幸中之大幸、現微湖大流、尙在窰灣一帶、清江浦尙未受影響、故自洪澤湖出發之張福河、尙可順流經由裏運河而入揚子江、如將來微湖大流南下、而六塘河不足以盡洩中運河水量時、恐將由楊莊逆張福河而倒灌洪澤湖、洪澤湖容納一部分水量、至於拆開楊莊欄河壩、引水由新闢而尙未完成之導淮入海水道出套子口而入海之辦法、非至萬不得已時、决不出此、因其損害太大也、江北水患、若企望完全避免、恐事實上不可能、但望黃河上游雨量不大、則江北水患或可稍輕、中運河及裏運堤均已培厚、不爲無效、此均爲臨時辦法、非百年大計也、余已於日前派員前往中運河及裏運河查看、日內即有報告到來、必要時余將於四五日內親往視察、劉老澗、淮陰、邵伯之船閘、仍在建築中、各船閘四圍、均打有堤防、可保無慮、導淮入海水道、如無洪水侵入、將依預定計劃、於九月間繼續開挖、現秋汛方至、大難如在目前、八月過後、是災是福、當可分曉也、

微水運河
今仍猛漲

（徐州十二日電）微湖水勢、續漲不已、水抵藺家壩、訪壩工程進行非易、現正沿堤下椿、迎水砌石、由建設科長劉心源督率民夫、日夜搶築、（二）運河水勢、又漲三尺、不老河、漲一尺、運河仍在續漲中、（三）山水樓、又漲二公寸、楊官屯稍平、夏鎭水、龍固集漲一公寸、沿湖各岸、均續漲、水向東南奔放、將在由荊河不老河下注運河、在微湖南口、出路、藺家壩、北稱鹽河、南稱荊河、東段稱不老河、終點入運、計一河三名、

日機在太原降落
載來六個關東軍參謀
日內將轉張垣
行跡甚可疑

（太原十二日電）（一）十二日午後飛來幷空之飛機係日機、共載六日人、在市空飛繞一週後、即至北門外機場降落、迄晚飛去、（二）來幷之日機、所載係日關東軍參謀石本等六人、在此略作勾留、日內飛大同轉張垣、

曾養甫視察
湘黔公路

（貴陽十二日電）曾養甫十二日晚偕譚滿及工程師等、出發視察湘黔公路、

張發奎等
過濟來京

（濟南十二日電）十二日葉楚傖、梁寒操、由靑到濟、葉談、挽汪結果圓滿、當晚八時離濟返京、（濟南十二日電）張發奎十二日由靑過濟去京、

中法換大使
本年秋間始可實現
我越領人選已決定

外交界息、關於中法使節升格事、法政府已正式提案、請求議會通過、因增加經費等事、議會已交由財政委員會調查、惟最近法內閣甫經改組、議案山積、故月前議會開會時、對此案尙未能議及、大約在假期中、財政外交兩委員會、可審查完畢、在十月以後、可提出下次大會、是兩方交換大使、須本年秋間始可實現、又我國在越南境設置河內總領館、及西貢領事館事、已經行政院會議通過、聞外交部業將設領預算擬就呈送行政院、請轉呈國民政府鑒核、一俟國府令准、即由外部正式派遣領事、前往設館、至總領事及領事人選、亦均已內定、

日人高宮等
赴徐調查

（鄭州十二日電）日人高宮四郎、垣花惠常等、十一日由晉來鄭、調查工商業情況、十二日晚赴徐轉濟、

浙行政督察區
劃區轄縣已發表
專員兼任保安司令
組織規程同日公布

（杭州十二日電）浙省府十二日公布行政督察專員公署組織規程、共十四條、大要、全省劃爲九個行政督察區、各區設專員、兼區保安司令一人、簡任待遇、負督進轄區各縣行政、並總理區內一切保安、及壯丁徵退訓練指揮調遣之責、應兼所在縣縣長、部署并設專員爲確樹縣政楷模、上校區保安副司令一人、及秘書、參謀、副官、軍法官、視察員等數人、專員每年應視察轄區各縣二次、每年應召集轄區各縣、舉行行政會議二次、現九區專員兼司令、已決定九月一日、同時成立、共各區所轄縣份、十二日亦正式發表、計嘉興區轄十縣、吳興區轄十縣、鄞縣區轄七縣、紹興區轄七縣、臨時區轄六縣、蘭溪區轄十一縣、衢縣區轄八縣、永嘉區轄六縣、麗水區轄十縣、

黃紹雄
已抵廣州
即訪陳濟棠晤談

（香港十二日電）黃紹雄十二日午、偕鍾樹人等抵省、到站歡迎者、有曾强、張任民、甘介侯多人、黃返東山李宗仁私邸稍息後、即赴總部、晤陳濟棠、黃定十三日赴桂、返容縣原籍一行、再轉邕晤李宗仁、白崇禧、

吳鐵城等會商
借墊急賑辦法

（上海十二日電）籌募各省水災義賑會、以鄂魯等省、待賑迫切、先向中央、中交三行、借墊三十萬、共其他銀行二十萬、辦理急賑、十二日下午四時、由吳鐵城在私邸召集許世英、黃伯度（代）、王一亭、杜月笙、陳光甫、王曉籟等茶會、商議借墊急賑辦法、決推派代表、十三日、向各銀行接洽、

浙贛鐵路工程
上饒至南昌已完成

（杭州十二日電）浙贛鐵路原定路線、除玉南段築至南昌外、至南萍段、則以自離南昌三十餘公里之玉南段、合儀站爲起點、不經南昌、惟玉萍路總段車站、則仍設南昌、玉南段上饒至南昌鐵道工程、均已完成、上饒至橫峯、下月可望通車、

灤東大風雨
且雜有冰雹

（天津十二日電）據此間交通界息、灤縣迄北戴河一帶、十二日上午七時許、狂風大作後、繼以暴雨、並雜有冰雹、其大如李、迄八時始止、

國民政府命令
八月十二日

國民政府昨(十二)日命令

(一)任命陸軍中將宋天才、爲陸軍第七十五師師長、陸軍步兵上校韓文英、爲陸軍第七十五師副師長、陸軍步兵中校水清溶、爲陸軍第七十五師步兵第二百二十三旅第四百四十五團團長、陸軍步兵中校段金亭、爲陸軍第七十五師步兵第二百二十五旅第四百四十九團團長、此令、(二)任命陸軍步兵上校鍾彬、爲陸軍第三十六師副師長、此令、(三)任命唐健飛試署實業部勞工司司長、此令、(四)代理行政院院長孔祥熙呈、據南京市市長馬超俊呈、爲南京市政府祕書處祕書張純一、熊亨靈、呈請辭職、均請免本職、應照准、此令、(五)實業部技正張澤堯、另候任用、張澤堯應免本職、此令、(六)全國經濟委員會呈、爲全國經濟委員會公路處技士錢豫格、另有任用、全國經濟委員會公路處技士陸逸志、呈請辭職、均請免本職、應照准、此令、(七)行政院呈、據賑務委員會委員長許世英呈、請任命孫履綱爲賑務委員會總務科科長、周一夔爲賑務委員會籌賑科科長、孫亞夫爲賑務委員會審核科科長、應照准、此令、(八)陸軍大學校學兵教官高植明、另有任用、高植明應免本職、此令、

剿匪區內各省農村金融緊急救濟條例

軍事委員會委員長行營頃令發修正剿匪區內各省農村金融緊急救濟條例、及其附屬各規章飭各省遵照施行、茲錄其救濟條例原文如下、第一條、國民政府軍事委員會委員長行營、爲促進被匪縣區農民從速恢復生產業起見、特制定剿匪區內農村金融緊急救濟條例、凡經指定適用本條例各被匪縣區、關於農村金融之救濟事務、悉依本條例之規定辦理、前項適用本條例之縣區、以命令指定之、第二條、本條例所規定救濟農村金融事務、概由各省農村合作委員會辦理、在尚未設立農村合作委員會省份、由行營劃定區域、遴派委員組設「農村金融救濟處」、負責主持、或指定各該省適當機關辦理之、前項農村金融救濟處之組織規程另定之、第三條、凡經指定適用本條例之各縣、應由各該省主管機關遴派農村金融救濟指導員、前往組設辦事處、辦理各該縣農村金融救濟事務、前項農村金融救濟指導員辦事處組織通則易定之、第四條、各省區辦理農村金融救濟所需之貸款、由行營分別飭撥之、前項撥定之貸款、均交由各該省主管機關按其應辦救濟縣區、分配具報、俟核准後、開始辦理貸放、再隨時轉發各該縣縣政府保管、並會同該縣農村金融救濟指導員辦事處、經理其出納事宜、第五條、凡新收復之被匪縣區、在保甲編組後、農村民衆、實在無力恢復生產業者、得集合具有本條例第六條規定資格六人九人以上、取具所屬保甲之證明、呈經該縣農村金融救濟指導員辦事處核准、設立農村合作預備社、並轉呈各該省主管機關備案、前項農村合作預備社模範章程另定之、第六條、中華民國人民年滿二十歲、居住農村合作預備社區域內、立於戶長地位具有獨立生活能力者、除社章特有規定者外、均得爲農村合作預備社社員、第七條、有左列情形之一者、不得爲農村合作預備社社員、一、有危害民國、有土豪劣紳行爲、受處刑之宣告者、曾爲赤匪脅從、且曾努力爲赤匪工作、雖邀准悔過自新、而尚在察看管束期內者、三、吸食鴉片或有其他不良嗜好者、第八條、農村合作預備社、得依剿匪區內各省農村金融救濟放款規則、向各該縣農村金融救濟指導員辦事處、申請借款轉貸於各該社社員、前項剿匪區內各農村金融救濟放款規則另訂之、第九條貸放款項、得依各該合作預備社之請求、以耕牛籽種農具及其他農業用品、按照實價折合國幣作爲其借款之一部或全部、前項代農民購辦之各種農業用品、得商請所在地主管財政交通各機關減免捐稅運費、第十條、各縣辦理農村金融救濟事務、應按月編造報告、呈由各該省主管機關核轉行營備查、第十一條、本條例應俟剿匪區內、各省農村金融救濟工作完全終了時廢止之、其依本條例各規定專設辦理農村金融救濟事務之機關、並應於各該省指定各縣之農村合作預備社全部依法改組爲農村利用、或信用合作社後、即撤銷之、第十二條、本條例自修正公布之日施行、

蔣委員長指示進行 國民經濟建設初步要點
關於水災賑恤流亡籌維善後亦多宣示
已通電各省市及各地民衆

(成都十一日電)蔣委員長九日電各省政府、及各地民衆、指示水災善後、及進行國民經濟建設初步要點、茲錄其全文如下、

各省政府主席、並轉各地同胞均鑒、本年江河汎濫、洪水爲患、受災區域、遍於長江、黃河流域之諸省、禾稼淹沒、村舍陸沉、田廬財產、損失之鉅、不可數計、而災區同胞、陷溺漂流之狀、尤爲悲慘、鄂魯豫三省災情之深刻嚴重、較之民國二十年時代、而尤過之、垂盡生機、重遭斯厄、嗟我同胞、何以堪此、關於賑恤流亡、籌維善後、全國上下、固乃有積極之努力、而懲毖前失、遏絕災患、尤當速起深刻之覺悟、

水災飢荒

夫水災飢荒、史稱災變、明其不常有也、如稽之過去、之大災、必遍嚴重、數十年、或一百年、而始一見、今則甫越三年、再遘巨患、此決非天時地勢之變遷、實由於人力不藏之所致、誠使民國成立以來、對於水森利林諸要政、修治得宜、地方人民、對於河渠堤閘、咸以實心實力、維持不敝、何至大災頻仍、愈演愈劇、一至於此、今當創深痛鉅之際、若猶不痛切覺悟、急起自救、則吾民族直將無以生存於斯世、日前沿江各省、徵集難民、築堤濬河、以工代賑、猶爲目前治標之計、誠欲根絕災患、補救未來、則必須全國各地、均有普遍確實而持久之努力、所望各省長官、對於農田水利、有關諸要政、如培育森林、如疏濬江、湖、河、川、如堤、岸、壩、閘之修築、與保護、如助成國家水利工程之建設等、均宜視爲行政最急之先務、而我各地人民、對於所在鄉邑之溝、渠、河、堤、開工事、諸凡足爲蓄洩灌溉之助者、尤當不待督促、按時修護、一面積極造林、以調節水旱、改變土質、其他有關防災備荒之事項、亦當思患以赴、唯能綢繆於未雨、庶免不測之區災、亦唯大地一致進行、而後事輕而易舉、即以今次之水災而言、苟各省內地之水道堤壩、均完整而不廢、縱有災患、其嚴重性必能減少、即如蘇省今年受江河淮七流巨浸、終得幸免於水災者、未始非近年來該省政府、與人民共同致力於水利之明效、是知人定可以勝天、弭患端賴自救、此非尋常之休戚、實爲生死之攸關、吾全國各省之官商人民、所當切實努力者也、

經濟危機

吾國經濟危機、其嚴重本已達於極點、本年上期輸出之貿易之入超、又達於二萬八千餘萬之鉅、都市農村、均呈衰敝崩潰之象、加以此次水災、據振務委員會之報告、僅鄂、湘、贛、皖四省、災民數逾千萬、公私損失、已不下五萬萬、而豫魯諸省、尚不與焉、中正深維中國今日根本之危機、全在國民經濟之殘破、人民生活、既益困窮、民族運命、亦岌岌危殆、誠爲今日唯一要務、端在集中全國上下之心思才力、以挽救此垂亡之經濟、自經此次水災、益覺國民經濟建設、爲刻不容緩之要圖、誠以任何民族、唯能勤奮自勉、刻苦砥礪、而圖存、斯有生存於世界之權利、而榮枯興替之所由判、則又視其制取馭天然與戰勝環境之效力如何、中國今日經濟萎敝枯竭之原因、誠非一端、但吾人決不能以其積因之久遠、而諉咎於過去、亦不能以內外環境之艱難、而束手以待盡、要當認識現實、力謀解決審酌事勢之可能、而盡其最大之勢力、凡與國家生存有關之基本建設、固當由中央主持、而關於解決民生問題之國民經濟建設、則必賴各地政府之切實推動、與全體人民之一致奮起、而始可與期成、綜其要項、蓋爲八端、

一曰提倡徵工

此爲國民經濟一切建設之本、而於水利交通關係尤切、破除人民怠惰自私之積習、獎勵勞動服務互助之德性、於增進生產、更有裨益、凡造路、濬河、築堤、修壩、培植森林、開闢疆地、爲地方生產與福利所關、而需要多數之勞力者、均宜於以徵工制度行之、政府必須期前規劃、先以宣傳、繼以指導、且爲準備妥善設想周到、而民衆宜以參加義務、勞爲國民之天職、踴躍以赴、此其一也、

二曰振興農業

舉凡改良農作方法、增加農業生產、活潑農業金融、流暢農產運銷、以及減輕農民負擔、推行農村合作、皆當積極推進、以達到糧食之自給自足爲初步目標、一方面力謀增加工業原料之生產量、此其二也、

三曰鼓勵墾牧

調查荒廢之土地山林與原野省、其地區之所宜或督促開墾、變磽确之土爲耕地、感培育森林、以增加木材之生產、或經營畜牧、謀牛、羊、馬匹之蕃息、其宜於利用集國勞力者、則當舉辦大規模之移民墾荒、或籌劃軍區屯墾、務以地無曠廢爲目標、此其三也、

四曰調節消費

統計各地、尤其農村之消費品種類與數量、由當地職業團體與合作社等之協力、以力謀供求之調劑、必須消費者、則盡量設法生產之、不能生產者則盡量節約其消費、以期減少內地農村資金之耗溢、更進一步、則當改善人民之生活、以謀消費之合理、此其四也、

五曰振興工業

凡需要大量資本、與大規模經營之工業、建設各地、或限於資力料力、而未遑盡舉、而既存工業或手工業之維持與改進、則政府人民與技術家、企業家、所當一致努力、同時對於農村需要品之簡明工業、以及就農產品加工製造之工業、尤須盡量提倡之、此其五也、

六曰開發礦產

調查各地蓄積之礦量、及開採之實況、破除民間之迷信與鄙陋、解除經營礦業者所受之束縛與摧殘、對于幼稚而不合理之採掘方法、則指導改進之、對于礦產之投資、則積極獎勵之、並扶助礦商之獨立經營與發展、以闢天然富源、而容納衆多之努力、此其六也、

七曰流暢貨運

一方面盡量發展各縣省區間之道路交通、改進水陸貨運、解除運輸上之困難、力謀貨物流通之便利、一面設立各種主要農產品之包裝與運銷機關、此其七也、

八曰調整金融

鼓勵民間之儲蓄、活潑資金之融通、設置完備之農村借貸制度、並推行信用合作、以制止高利之剝削、一面指導人民實助國家關於貨幣匯兌之政策、此其八也、

上列八項

皆所謂卑之無甚高論、而於挽救目前經濟之危機、立初步建設之根本、與其經濟建設、皆其切要之圖、則至其主要之點、則在乎盡人力闢地利、集合各地農、工、商、學、全部之力量、使與天然資源及經濟事業、發生極密切之關係、故主持推動之職責在於政府、而欲求其切實有效、則有賴於當地人民、咸有普遍之自覺、而知識份子、提倡指導與協助組織之責任爲尤重、由此以言、其進行之道、則各地材料之調查統計、與搜設施方法之研究與指導、均爲不可或缺、故在着手之始、一方面必須集中本地之專家、使擔任專門技術上研究指導之任務、一方面則須養成多數之中級服務人員、使負調查與一般的管理指導之責任、此之所謂中級服務人員者、各機關各公署之公務人員、及軍隊中之各級長官、以及地方上之保長甲長、均可按其性質之所宜、施以各種之訓練、不必盡如平時之另行招考、設科、期成、而爲達到通力合作之目的、則教育機關、與學術團體、產業團體、以及各地合作社之熱誠贊助、尤爲必要、總之、在官須革除過去承轉應付粉飾表面之不切實際的工作、在人民須痛切覺悟、於此一事業、爲救死回生之關鍵、而各盡所能、以赴同一之目標、今後各省之當建設行政之任者、關於擬訂施政綱要、尤須切實着眼、於建設國民經濟、視此爲唯一之中心、誠使政府人民呼應一體、堅忍刻苦、共同致力、敢信垂危之國民、經濟必有挽救之希望、而民族復興之物質的基礎、亦於是乎奠、當此大災嚴重之際益深、經濟崩潰之懼、及時補苴、實不容稍緩須臾、切望各省長官與全國同胞之接納鄙言、而力行之也、蔣中正、

義相贈蔣巨機
將飛贛垣再轉成都
日青海號機仍滯滬

(南昌十二日電)義相贈蔣委員長巨型機、有十三日由滬抵贛說、然後飛蓉獻蔣、此間航空界、已通告航空人員、俾該機來贛時、作熱烈歡迎、

(上海十二日電)阿野身體不適、青海號飛機、緩二日離滬、

戴愧生出巡青海
班禪派丁吉佛入康宣化

(蘭州十日電)(遲到)戴愧生偕祕書黃哲眞十日晨七時、由蘭乘騾轎西上、出巡青海、聞戴在青將有多日之勾留、詳細視察青省各縣政情、

西陲宣化大師班禪額爾德尼、應西康民衆之請、原擬親往宣化、茲因在青海主持法令、並籌備入藏、不克分身、爰特派丁吉活佛代表入康宣化、丁吉奉命後、已正積極準備中、惟以康青遠隔、交通不便、爲靈通消息起見、特携帶電台一架、以便通訊、但因邊區缺乏電信技術人員、乃請交通部代爲物色、交通部據情後、已代聘定五人、日內即令相偕入康、丁吉佛亦定於本月二十日左右由青率隨從人員三十餘人起程入康、從事宣化、預計行程、將可同時到達云、

細察各縣政情

湘省獎劵
財部取締

航空獎劵辦事處、以報載湘省各地發行獎劵甚多、特據以呈請財部、轉咨取締、財部已抄同原呈、咨請湘省政府查明、分別勒令停辦、

法部整頓
各地律師登記

司法行政部鑒於現在各省高等法院、高等分院、地方法院、地方分庭、及縣法院管轄區域執務之律師、其登錄撤銷變更等事項、已據各高等法院依法呈報備案者、固屬不少、而日久尚未經報部者、亦所難免、該部茲爲便利考察起見、特制定報告表格、通令各省高等法院遵照、所有在各省高等法院、及其分院所暨屬各法院管轄區域內、執務之律師、應由各該管高等法院、詳晰查明呈報、嗣後凡有聲請登錄、撤銷登錄、改指區域、兼區執務或換頒新證書後、繼續在原登錄區域、執行職務者、併應隨時報部、藉便查考、

甘督察專員委定
陝民廳長將由彭昭賢繼任
朱紹良通電籲賑

(蘭州十一日電)甘綏署爲促進剿匪工作、特委余璵、馬鳳圖、爲岷山縣區及臨潭夏河區督察專員、余等已離蘭分赴各該區組織專署、均定本月十五日前就職視事、

陝西省政府民政廳長出缺後、前次行政院會議決議、暫以該省府主席邵力子兼代、茲據記者探悉、該省民廳人選、業經內定彭昭賢繼任、聞今日行政院會議、提出討論後、即可通過、

(蘭州十二日電)朱紹良以甘省災情慘重、特通電籲賑救濟災黎、

各院部會
趕編工作報告
六中全會期近

行政院以四屆六中全會定於九月二十日舉行、特諭知各部會署、將對六中全會之工作報告書、於本月底以前造送到院、司法、考試、監察各院、聞亦已着手趕編工作報告書、俾於六中全會開幕前、併呈經國府、轉呈中央查核、

連破匪數陣
川康軍佔領多丹噶
汶川前綫殘匪亦經我軍擊破
閩浙軍夾擊范匪

(重慶十二日電)軍息、(一)雅安九日電我川康軍之一部、日前突破匪雨陣綫、佔領得勝梯、匪據碉頑抗、經以手槍隊猛襲、斃匪甚衆、我軍繼向土司官寨進攻、與據碉匪百餘接觸、激戰三小時、佔領多丹噶、及土司官寨、斃匪甚多、餘匪向上游竄逃、(二)汶川電前綫大文旗山火燒寨之匪、刻經李軍派隊擊退、七星莊遺毛坪甫對岸有匪兩連、經李軍我岸守兵擊散、

(福州十二日電)閩東范義生股匪、在福壽邊區出沒、經省府電令駐軍嚴勦、並懸賞六百元購緝、劉英一股、自在浙境遂昌龍泉、被浙保安隊剿平、僞浙南蘇區、已被我全部蕩平、漏網之匪、竄往壽甯邊界、圖與范匪聯絡、閩浙駐軍、已在前後夾擊中、

▲ ▲ ▲

王用賓離平赴張
轉晉陝豫返京
行前視察高一分院 并出席紀念週訓話

(北平十二日電)王用賓十二日晨八時、偕參事楊鵬等、赴地方法院、參加擴大紀念週、對地方法院及高一分院、全體職員訓詞、到三百餘人、大意希望清理積案、平反冤獄、並注重監所清潔、以重民命、歷兩小時始散、十時赴高一分院視察、下午五時、乘平張通車赴察、據談㊀余十二日晚抵張垣、十三日視察張垣法院、定當晚赴綏、留二日赴大同、約十七日、十八日可返平、再留一二日、即赴保定、石莊轉晉、陝、豫返京、㊁平監獄向佳、惟看守所設備太劣、且破爛不堅、積壓人犯、約九百餘人、余已令主管人員、能保釋者、早日釋放、否則迅速清理、以重民權、㊂地方法院人才頗多、成績尚佳、㊃全國司法會議、定九月十六日開幕、提案正在準備中、縣長是否兼理司法、將提大會切實研究、余擬將此次視察結果、制成提案提交大會討論、

杜培克函謝受勛
尼瓜多華請在尼設領
前駐華荷使

駐華荷蘭公使杜培克、於本年三月初任滿返國後、我國以杜氏在華、敦睦中荷邦交、頗著勞績、特由外部呈行政院請國府頒給藍色領綬五采勛章、業由國府照准、令荷蘭代辦龍洞林轉寄海牙、交杜氏收受、茲悉杜氏昨致函汪兼部長、表示謝意、並請向國府林主席轉達、誠摯謝忱、

據外交界息、我國駐祕魯公使李駿、前曾向外部呈報以南美尼瓜多國華僑日增、僑務紛繁、該國要埠惠夏基本、原有名譽總領事一員、辦理僑務、嗣經撤去、致于保護僑胞、頗多不便、最近外部又接在尼華僑所組中華商會電、呈請外部派遣正式領事、聞外部擬先令李駿公使調查情形具報後、再行核定、

在滬與孔暢談
覃振入川已作罷
譚克敏奉召赴蓉謁蔣
今日由渝西飛

(上海十二日電)覃振十二日晨訪孔祥熙、談一小時、覃語記者、赴川謁蔣委員長已作罷、何日入京尚未定、

(重慶十二日電)青民政廳長譚克敏、奉蔣委員長召赴蓉、垂詢地方狀況、前日由漢乘機抵渝、定十三日西飛、據譚談、班禪駐錫廣惠寺、宣署刻設塔爾寺、兩寺相距百餘里、班往來其間、實行宣化工作、與各民族感情極爲融洽、回藏已無問題、期間亦可自由決定、青省經馬主席處理、漸上軌道、全境十六縣、無一粟罌粟、無一個土匪、至於公路僅完成一部、惟汽車甚少、交通仍感不便、教育方面、全省有高中一所、初中七所、小學每縣平均十餘所、較前大爲發達、

時人行蹤

陳紹寬 海軍部長陳紹寬、爲巡視長江上游各處所駐艦隊、業於日昨由京乘海籌軍艦出發、陳氏此行在蕪湖、安慶、九江各地、均有勾留、俾巡視各該地駐艦、及海軍附屬機關、在滬事畢、是否赴漢、刻尚未定、

黃慕松 蒙藏委員會委員長黃慕松、行政院政務處長彭學沛、日前赴滬公幹、茲已事畢、於昨(十二)晨由滬乘車抵京、

焦易堂 (上海十二日電)焦易堂十二日晨七時、由京抵滬、聞此來係參觀本市各大國藥製造廠、

張乃燕 (上海十二日電)張乃燕十一日下午、乘俄皇后輪由歐經美返抵滬、定十四日再出發視察、

劉瑞恆 (漢口十二日電)劉瑞恆十一日赴天門、視察災區衛生工作畢、十二日下午三時乘輪抵漢、然後赴蓉謁蔣委員長、

長江黃河防險經過
經委會呈報國民政府

全國經濟委員會、昨將(一)揚子江防汛經過、及善後籌擬堵築情形、(二)黃口籌堵經過、及最近辦理疏導黃流、大概情形、造具報告、呈請國民政府鑒核、茲探誌原呈文如下、

查統一水利行政事業、自上年十一月由本會接辦以來、關於各省境內堤垸修防事宜及應支經費、

修防事宜

曾經規定、仍由各省修防機關、負責辦理、並受各流域水利機關之指揮監督、且爲愼重修防、綢繆未雨起見、曾於本年春間、訂定修防注意事宜四項、通行各省府及水利機關遵照、妥愼辦理在案、嗣於汛期將屆之時、又復力求防汛工作、修守周至、指派水利委員會委員傅汝霖、水利處處長茅以昇、督察揚子江防汛事宜、水利處副處長陳懋經、督察黃河防汛事宜、自本年七月初旬以來、揚子江上游一帶、霪雨連綿、山洪暴發、水勢洶湧、與日俱增、證諸歷年所得水位紀錄、不惟已往同一時期突破、且横流所經、甚有超越民國二十年最高洪水位者、又查襄河爲入江區流、性夙渾濁、水復剽悍、平時則淺可膠舟、盛

河槽淤塞

漲則高屋建瓴、一瀉千里、前據報稱、邊襄提防、相繼告急、即經洪電分飭揚子江水利委員會、及江漢工程局、督飭所屬、認眞防範、遇有險要地段、務須盡力搶救、並經先後電知沿江省政府建設廳、督飭所屬、嚴密防護、毋稍疎虞、一面並派中外工程人員、馳赴沿江一帶、實際工作、

視察防汛

對於經過各地防汛機關、均經加以指示、至各省修防經費、原應由各省負担、茲復鑒於防務緊急、地方財力、容有未逮、先後撥助十萬元、發交揚子江水利委員會、統籌支配、鄂省江襄幹堤防汛費、原於湖北堤工專款、預算內規定爲二十萬元、比以堤防危急、情勢嚴重、業經先後撥發江漢工程局七十五萬元、妥籌支用、共鄂省民堤修防費、並已就堤款內、先後撥助二十萬元、交由鄂省府應用、所有已前防汛辦法、及汛後措施事宜、前據中外工程人員、馳往視察、會經分別妥爲規畫、並經先後行知沿江各省府、及各水利機關遵照、妥愼辦理在案、現據漢口

水位報告

揚子江八月十日爲四四、三英尺、比之本年該處七月十四日最高洪水位五一、三五英尺、實低七、○五英尺、水勢已見減退、特是鄂省自盛漲之後、沿江及襄河幹堤潰決至多、共災情較重、施工較難者、當以鍾祥土工、及天門等堤爲最、關於汛後堵築辦法、除揚子江方面、已派本會水利處科長林友龍、襄河方面、已派水利處技正楊保璞等前往、稽查規劃、並由國聯顧問蒲得利、隨時協助外、現正積極勘估、並督飭趕籌堵築、藉蘇災黎、此本會對於揚子江防汛經過、及善後籌擬堵築之大概情往不、方揚子江報漲之始、防汛吃緊之時、乃陝州水文站突於七月八日、迭電報告、(未完)

中華民國二十四年八月十三日　南京日報　星期二　第一張　第三版

經濟勢力壓迫下 亞國決不犧牲獨立

義若能借款幷予亞一海港 則亞國願割讓土地之一部

英決阻義用兵

（巴黎十一日國民海通電）法國半官通信社駐阿京特派員、晉謁阿比西尼亞國王、探詢阿國爲避免與意大利發生武裝衝突、因而造成國內的及國際的嚴重後果起見、是否傾向於割讓某部領土、而換取財政上之援助、以促進阿國文化及經濟之發展、據阿王答稱、「余願以毫無保留之態度、聲明余之意見、余首願鄭重聲言者、卽無論如何決不能犧牲本國之獨立、本國政府常欲借用外資、以謀國家發展、並促進文化、對於此層、具有甚大之貢獻者、卽以擴張阿國海港、俾使此項目標、能可實現、則吾人決不反對以阿格登省一部份領土、換取借款與通海口岸、此乃基本性質之問題、根據此點而實現之、協定自必重行提出各種解決細則、但每一細則、均須分別加以討論」云、

亞願割地借款 與義易一海港

（羅馬十一日路透電）亞王願割地以易借款與海港之建設、未聞此間負責方面之評論、惟此種建議、義國似不致接受也、

（亞京十一日路透電）亞王今日向駐京法國訪員、表示意見、謂亞政府、常欲獲借款、以供發展國家、及加速文明工作之用、並需一海港、以便利國家經濟之發展、如義政府願供給借款、並予一海港、則亞願以奧加丹土地之一部分、割讓義國、吾人唯對此種利益、始能於原則上承認割地、但仍須討論時、多定重要詳款云、

義召募勞工軍 運赴東非服役

（開羅十二日國民海通電）據此間所得埃及利比亞邊境消息、利比亞意國當局、現在徵募土人組織勞工營、派赴東非服務、據稱凡拒絕募足土人之部落、將不再給予津貼、聞因居住埃及之阿利伯人、深懼被迫編入勞工營、運赴東非服役、故邊境商務業、已完全停頓云、

（開羅十二日國民海通電）意大利準備意阿戰事發生時、專門運送傷兵病兵之第一艘軍醫輪船「加利佛尼亞」號、昨日尙在蘇彝士運河、現已通過該河向東非進發云、

（阿京十二日國民海通電）阿比西尼亞國王下令全國所有教堂寺院、在下星期日一律舉行和平祈禱、同時英美等國、有色人種在此設立之協助委員會、亦須於是日舉行同樣禱告、

美國決計阻止 義對亞國用兵

（巴黎十二日國民海通電）巴黎廻聲報倫敦通信員評論、英國對意阿衝突所持態度、稱英國將不惜試用種種方法以阻止意大利對阿作戰、據該記者宣稱、倫敦金融界拒絕借款與意大利後、英國卽在華盛頓及巴黎方面採取步驟、促勸美、法兩國銀行家、亦不放款與意國、並謂英國決心在意阿戰端發生時、要求封鎖蘇彝士運河、該記者於指陳阿比西尼亞政府、最近與瑞士公司所締由阿京修造新公路以通蘇丹之協定時、力言此路在軍略上之重要性質、蓋此路可使阿比西尼亞由英屬蘇丹而獲得軍火之接濟、同時任另一方面、設使意國軍隊向柴拉區域進展過速、則該路可使英國軍隊迅速佔據柴拉湖地方云、法國軍官杜爾森、頃在斐迦羅報發表一文、確言英國不容許任何其他國家接近尼羅河水源、尤以藍尼羅河爲甚、或在通連印度道上樹立基礎、杜氏以爲英國政府之政治意向無可非難、因□態度鮮明、且毫不致引起誤會、渠稱英國現在之政策、仍未放棄國聯任何會員不得攻擊其他會員之原則云

（巴黎十二日國民海通電）巴黎廻聲報倫敦特派員評論、英國對希臘憲法問題所持之態度、稱接近英政府之人士、現用種種方法以鼓勵希臘復辟、渠稱英國此種態度、並非僅因英國皇室與希臘廢帝之關係密切、且爲英意兩國因阿比西尼亞問題發生齟齬後之必然結果、該記者並謂英國業已決心阻止意國在紅海方面獲得優勢、及控制希臘極端重要之鎖鑰、因此乃製造軍火無價之寶故也、該記者預料英國對於希臘復辟運動、必將於最短期內公開援助

兩國友好更進一層 拉總揆宴俄公使

慶祝拉蘇簽訂和約十五週年 總揆發表演說

（里加十一日哈瓦斯電）據拉脫維亞通訊社消息、本日國務總理兼外長烏爾曼尼斯、設宴款待蘇俄駐拉脫維亞公使勃洛多維斯基、以慶祝拉國與蘇俄簽訂和約之第十五週年紀念、席間總理發表演說、設此項和約簽訂之後、使兩國持久友好之關係、得一堅固之基礎、十五年來、兩國邦交、安如磐石、實堪欣慰、且各項國際行動、如凱洛格非戰公約、在不侵略條約解釋侵略國定義公約、以及國聯盟約、兩國均曾參與其事、足證步趨之一致、凡此種種成就、實爲和平事業之堅固基礎、且諸鄰國中、凡曾參加此數種公約者、亦與拉脫維亞處同一地位、而獲得滿意之結果、由是可見東歐各國、對於保障歐洲、全局和平一舉、已盡其重要之任務、吾人不但以此自豪、且深信吾等之義務、卽在努力保持現在局勢、使之屹立不動、總之此後凡以堅定和平事業爲目的之任何努力、吾人必全力加以贊助云、次由蘇俄公使致詞、對於兩國關係、日見進展一事、表示滿意、並謂蘇俄極願與拉脫維亞及所有鄰國、維持友誼關係、俾以保持和平、爲目的之國際合作、得益增廣泛云、

法國農民 請政府提高物價

（巴黎十二日電）法國農民自救會代表、約五百人、聚集阿門斯城、決議聯合所有分立之會社、而成爲一同盟、其他通過之議案、則爲要求重行估計糧食價格、及普遍增加農產物價格等、各代表宣誓、設使政府對於彼等要求不加採納、則決定與政府斷絕關係、並下屆國會議員改選時、凡贊助農民要求者、始准列入候選人云、

巴黎至哈佛港間 開駛新式機車

因其發動力不用蒸汽 速度較舊式機車爲大

（巴黎十一日哈瓦斯電）政府頃在自巴黎至哈佛港之鐵路間、開行一種新式機車、其速度較舊式機車爲大、因其發動力不用蒸汽、而改用與汽車引擎相同之燃燒發動機、此種嘗試、在法國鐵路界、尙屬創見、按近年因公路發達、長途汽車與鐵路之間競爭、異常劇烈、各大鐵路公司、爲保持營業計、多乃竭力研究改善之道、多擬開行特種列車、務將其速率增加、而舒適程度、尤須增進、俾巴黎與國內各工商業、都市間鐵路交通、益臻完善、使各界人士、得以當日往返、以與長途汽車相競爭、無如關於增加機車速度一點、研究至再、在技術上殊多嚴重之困難、緣速度增加後、空氣阻力勢必隨之增加、且此種增加比例、將爲幾何的換言之、卽速度增加一倍、空氣阻力則增功兩倍、而機車開行過速、其煙囪中所排出之烟屑、被風力所擊、必致大量折至駕駛室之前、而使機匠之視線被阻、危險殊甚、是以幾經試驗、始完成此項新式機車、對於上項流弊、均能一一避免、此種新車、形式上與美國太平洋式普通機車無異、惟發動力則改用燃燒引擎、此外均以特種設備、以解除煙屑蔽目之困難、機車全身罩以黑綠色之圓形鐵甲、直達烟囪上端、因是機車前端宛如一半圓形之廣大鐵盾、在駕駛室臨窗之處、豎立擋牌兩方、使烟囪內排出之烟屑、不致妨礙機匠之視線、較舊式機車之擋牌、便利多多、至駕駛室前端之窗孔、則並未按裝玻璃、蓋以玻璃不但不能遮蔽目光、且有時因積滯油屑、或遇雨雪、玻璃反不能開透視之障礙物、新式機車僅在窗孔前端裝置鐵片數塊、得視風力、任意旋動、且能不爲風力所襲、甚至車行甚急時、尙不妨臨窗燃吸紙烟、其構造之獨具匠心、可見一斑、按配裝此項新式機車、雖需時三個月、但一旦駛行之後、其所節省之燃料等項、不難於短時間內補償上項額外費用、此項機車於第一次試用時、每小時行一百二十公里、毫不費力、此爲部定火車速率之最高限度、實際速率尙不至此、但卽按每小時一百二十公里之速率計算、其所節省之發動力約在一百二十馬力左右、是以每一機車一年中、可節算省燃料一萬六千佛郎之鉅云

英航空界 放棄壯舉

（倫敦十一日電）著名英國航空家白拉克、放棄由英飛抵開浦鎮之舉、今日已由開羅飛抵克羅敦飛行場、需時十二小時十五分、按白氏所駕之飛機彗星號、星期四晚由哈特菲爾出發、擬取道開羅、飛抵開浦鎮、打破莫理遜夫人、卽阿美瓊森、於一九三二年、所造成英非間往來雙程之紀錄、其第一站由英至開羅、計程二千二百四十哩、白氏以十一小時十八分畢之、但因引擎有損、故不進飛至開浦鎮而折回英倫、

胡佛發表一文 總統競選聲

痛論羅斯福政策

（芝加哥十一日路透電）前總統胡佛、今已在此發表一文、共和黨與民主黨、皆視此爲胡佛擬爭下屆總統席之先聲、胡佛斥責羅斯福政府、對於憲法之態度、謂此態度已造成南北戰爭以後、最嚴重問題之一、自最高法院判定國家復興案違法後、現政府之行爲與嘗試、仍繼續表示、直接變更憲法、以期集中權力之趨向、今已屆應剖明其旨趣之時期、國民有明瞭政府究擬如何變更憲法之權、在最近兩年中、人民之天賦自由、已被摧殘制止、人民向法院請求救濟之提案、今已居然通過、憲法修正案、有如何破壞性質、究不置論、自由與共在都城爲不正當手段所毒斃、究不若自由公然自殺之爲愈云、

暹羅前王 遜位後

現不過問政務

（倫敦十一日路透電）暹羅前王之秘書、今日語路透訪員謂、前王返國之任何動議、必須來自暹羅、前王自遜位後、未與暹羅國直接或間接接觸、現不過問暹羅政務、至於暹羅陸軍攜手之消息、讀英報所載始知之云、

英王任命李德爾 爲駐華艦隊總司令

十一月八日就職交替

（倫敦十一日哈瓦斯電）英王喬治二世、頃批准、任命海軍參謀長李德爾中將、爲英國駐中國艦隊總司令、並着於十一月八日就職、以接替現任之海軍大將特萊羅、李德爾係於一八八二年生於上海現年五十三歲、一八九六年開始入海軍界服務、於潛水艇一門、最爲擅長云

團結努力 復興國家

中央國府聯合紀念週 白雲梯報告

中央黨部、國民政府於昨（十二）日上午八時聯合舉行 總理紀念週、出席中央委員居正、陳立夫、褚民誼、馬超俊、白雲梯、李宗黃、洪陸東、蕭吉珊、及國府各處局長官魏懷、周仲良、毛仲方、田士捷、聞亦有、蕭萍、傅選靑、傅克培、海軍次長、陳訓泳、及黨部國府職員、共約七百餘人、由居正主席、領導行禮如儀後、由白委員雲梯報告、至九時詞畢散會、茲將白氏報告原詞錄后、

各處水災

各位同志、目前國內最嚴重的問題、就是比二十年更重的各地大水災、湖北差不多有三四十縣、全遭陸沉、人民的衣、食、住、均失着落、甚至因食樹皮草根以充飢、而發生許多疾病、亦有因樹皮草根而不得食、至於死亡計共被災人數、有五百萬之多、又如山東的西部、與河南的東部、也是因黃河水泛而遭水災、致流離失所的人民、爲數亦有幾百萬、又如湖南有四十餘縣之水災、被難人民亦有四百餘萬之多、其餘如福建、河北、山西、江西等省、遭難的人民、不可勝數、統計全國的災民、數在幾千萬以上、在未遭水災的地方、亦因受着國際經濟恐慌的影響、如上海、天津、漢口等大城市的工廠、銀行、倒閉甚多、因之失業工人、爲數也有幾百萬之多、若以全國失業工人而論、爲數當在幾千萬以上、都失了衣食的保障、我們看去年許多失業的人、至今尙無完美方法去救濟、而今年又增加了如斯之多、實在是一件最痛心的事、也是一件最嚴重的問題、這樣多的失業工人、所致之由、一方面固然是國際經濟恐慌的影響、一方面也是因爲受了國內的匪患與天災影響、同時因爲入超的增高、使國民經濟漸向外流、我們的入超也是一樁很危險的事、去年和今年、單就農產品一項而論、有三億三千四百多萬、其餘如此化妝品、烟、酒、布匹等類、爲數更多、總計一年的入超、達十二萬萬元以上、如此鉅金外溢、無怪農村破產、遭致重大的失業恐慌了、而匪患頻仍、擾害地方、也是造成難民的重大原因、因匪患而流爲難民的、爲數亦有幾千萬以上、合計受水患的災民、遭失業的工人、受匪患的難民、約有一萬萬之多的人民、我們在這樣嚴重的環境之下、如果沒有方法予以救濟、國家前途是很危險的、不是說得太嚴重了、這比外侮的危險、實在還要厲害呢、

消滅外侮

天災人禍有這樣的不可數的災、年來國家政治未能全上軌道、我們對於總理遺敎、上所昭示我們的、「依照建國方略、建國大綱、三民主義及第一次全國代表大會宣言、繼續努力、以求貫澈、及廢除不平等條約…」等等、未能使之切實實現、故今後我們要振作精神、結團一致、從最困難的環境中、求出一條生路、而對於現在一班意志消沉的青年、更應設法使他們振奮起來、對於一味搗亂的失意政客、要使他悔悟過來、使黨與全國民衆打成一片、努力政治的刷新、那末國家復興、必有很好的希望、能如是、一切外侮消滅而自消滅了、

救亡圖存

我們切不可以自餒、以爲國家現在的環境、困難之於極點、內有天災人禍、外有帝國主義者的壓迫、重重桎梏、是無法掙扎了、要曉當年土耳其被衆視爲近東病夫、瞧不起他的時候、復國在歐戰失敗、被協商國束縛、以最嚴厲的各種不平等條約之後、俄國在革命的前夜、他們的環境遠甚於我們現在的惡劣、可是俄國竟能突破難關、埋頭苦幹、而現在第二期五年計劃、又將完成了、德國亦能忍辱負重、銳意復興工作、而現在竟能公然地撕破其被協商國所束縛的凡爾賽條件、且爲各國所恐懼、而不敢與之發生如何衝突、土耳其也能振奮而起、現已稱强於世界、我們從這幾個國家看來、都是從最困難最危險的時期、而復興起來、我們國家的前途、實在還是很光明的了、所以我們國家的能否復興、全看我們同志能否團結努力、能否掃除阻礙、國家復興的搗亂份子、能否糾正意志消沉的青年、使全國人民在同一目標之下、總動員以復興工作、於此個人希望在六中全會以後、卽依據總理遺敎召開國民會議、集全國的優秀份子、共謀救國的方法、能如是在五年八年之後、一定可以和現在的土耳其、德意志、蘇俄一樣的復興起來、救己國存的目的、是一定可以達到的、

旅客購備贛瓷 海關不得留難

吾國贛省所造磁器、全球聞名、凡旅客經過贛省、必購置若干、或備自用、或饋親友、各海關往往因攜帶瓷器、有勒令納稅情事、現由江西省黨部、轉呈請中央執行委員會、轉知政府、令飭各海關、對旅客購置磁器、勿予留難、以便暢銷國貨、中央執行委員會秘書處、已函政府查照辦理、

英國總選 今年秋恐難舉行

勢須延至明年一月間

（倫敦十二日路透電）預料英國總選舉、將於明年一月間舉行、贊助政府雖多主張在今秋舉行、但路透社探悉、首相包爾溫實際已決議不於新年前訴諸全國、包爾溫適外休假之前、曾與其政治顧問會商甚久、彼等皆不主張今秋舉行舉選、據現象觀之、須延至明年一月間矣、

法國運私舞弊案 已經破獲

（巴黎十一日國民海通電）過去三年中、犧牲國家一萬五千萬佛郎之重大運私舞弊案、已在哈佛港破獲、海關稅吏數人、連同檢查員三人在內、均已就逮、其一力圖自戕、但最後被阻未遂、此事破獲係因運往南美之軍火六十箱、突然失蹤、以致引起懷疑、因而大施搜索、故卒被破獲云、

（漢堡十一日國民海通電）德國克倫伯爵、連續第四次獲得國際網球單打錦標、其對手爲匈牙利香傑太克氏、以六比三、六比三、六比三勝云、

青島最近建設

港務方面

港務爲青市命脈所繫、自德國租借以後、迄至現在對於港務建設、莫不竭力發展、近數年來、船舶貨物之進口出口、日見增加、原有設備、感不敷用、市長沈鴻烈、銳意圖進、以資發展、近三年來、建設成績、尤有顯著之進步、摘其要者、約舉如下：

㈠建築船塢、沈市長以青市向無船塢、兵艦商輪、如遇修理、非北航大沽、卽南下滬濱、故航業界、每以此爲詬病、沈氏於二十二年蒞任後、卽將太平灣建築船塢一座、業於去歲十月告竣、費僅二十八萬元、

㈡添建碼頭、青市碼頭、舊有四座、近以航輪日增、原有船位、不敷應用、乃於二十二年七月、啓建第五碼頭一座、標價爲四百九十萬元、預定五年內、全部告竣、現又加緊工程、將於本年底告竣、嗣後煤運、以及貨物起卸、旅客來往、可劃分碼頭、庶免擁擠混亂之弊、

㈢重建海棧橋、前海棧橋爲小輪舢板繫靠之所、亦夏季游散之勝地、惟以年久失修、頗多毀損、爰於民國二十年秋間、重行拆造、刻已煥然一新矣、

㈣海軍碼頭我國軍艦、常泊本港、各國軍艦之來青游歷者、亦時有進口、尤其美國遠東艦隊、每屆夏季、恆借本港爲避暑之所、軍人上下舢板停泊、向無一定碼頭、極爲不便、故市府特於西嶺四川路海沿、建築海軍碼頭一座、專供海軍仕兵登岸之用、此外如大公島、塔連島燈台之建築、浮標立標之整理、倉庫堆棧之擴充、候船室走廊之設備等、亦皆港務建設上之重要成績

工務建設

工務建設、以最近三年來之進展爲最速、茲舉其較重要者、約述如下、

㈠道路、青市舊有道路、僅限於市區及鄉區之一部、共計全長十二萬一千二百八十公尺、自二十一年成立鄉區建設辦事處後、鄉區道路、亦分別砌築、嶗山道路、次第興造、前後三年之間、新經建設者、共計長度三十萬一千九百七十一公尺、以與原有道路相比、不啻三之與七也、

㈡上水道、上水道爲自來水道之別名、德人租借之初、卽已設備、其後經日本侵佔、我國收回後、入口驟增、需水之量、同時加增、以致盛暑之時、常有缺水之感、廿一年冬、經市府撥發鉅款、力加擴充於蒙古路、太平角、李村河、下游之處、各添升水機廠一所、一方增鑿水井、添設水池、並將原有柴油發動機、改換電動機、于是送水之量、由每日一萬四千噸、增至一萬八千噸以上、兩年以來、雖盛暑亦無缺水之虞、茲將青市自來水設備之狀況、列表如下、

㈢下水道、下水道分雨水管、汚水管、混合水管三種、均係埋藏地下、所有雨水汚水糞穢等屬、胥可由此輸送入海、故能市容整潔、毫無穢濁之氣、

公共建築

平民住所、平民住所、啓始於民十九年、計建住屋、一百七十二間、爲譚受倫女士捐款所建築、其後婦女正誼會、又建一百間、市府建築二百七十八間、均在二十一年以前完成、自二十一年以來、前後三年間、所建者、計二千七百卌四間、

公共體育場、公共體育場、在第一公園之南、於民二十二年三月啓建、六月完成、計費二十萬元、場中設備、應有盡有、在中國各埠體育場、尤推巨擘、

民衆大禮堂、民衆大禮堂、在蘭山路口、於二十三年啓建、供市民集會及結婚之需用、

公園、新建公園、計棧橋公園、海濱公園、觀象公園三處、而以海濱公園之物景爲最佳、因其面海旁山、蹊經曲屈、頗有天然雅趣、

其他進築、其他建築、計倉庫三座、公共廁所五所、勞動休息亭十二處、公墓兩所、亦均爲近三年來之新建設、

文化建設

青市在德日時代、均以經營商務爲其唯一之目的、文化建設一所、均無造我國收回後、始從事於此、茲將近之年來之進展、摘記於次、

學校敎育、學校敎育、經三年來整頓之結果、學生人數、逐年益增、二十年度、中學生僅一千四百餘人、本年已增至二千三百三十四人、約增百分之六十、小學生在二十年度、原爲一萬九千餘人、現已增至二萬七千餘人、約加百分之五、學校之增設者、爲李村初中所、各地小學一百十三所、敎育經費二十一年度、僅五十二萬餘元、二十三年度、則增至七十六萬、此外如圖書及儀器之設備、生産敎育之推行等、亦有相當之應效、曩者鄉村小學、類多借賃祠宇、聊充校舍、不但簡陋非常、抑且不合衞生、故自二十一年起新建、各處校舍、總計建築費用、達百三十萬四千餘元、故現鄉村小學校舍、多煥然一新矣、

社會敎育、本市推行社會敎育之方式、約可分爲三項、一、學校式之社會敎育、二、社會式之社會敎育、三、家庭式之社會敎育是也、學校式之社會敎育、計民衆學校二百十六班、每年分上下兩期、約可容民衆二萬餘人、再有短期小學、係爲救濟貧苦失學兒童而設、書籍文具、全由公家發給、以一年爲肄業期間、現全市共有此項學校廿九所、學生五千七百餘人、此外、尙有商業補習學校五所、女子補習學校四所、半日學校二十一所、盲童學校一所、預期於三年之內、使全市文盲、均受相當敎育、認識相當字義、能閱極淺書報、社會式之社會敎育、已有設備者、有民衆敎育館四所、民衆問字處一百十三家、簡易體育場四處、民衆閱報牌九十七處、此外尙有流動書庫一種、係由市府購辦書籍、分爲二十小組、儲以書箱、運至各鄉村、任人借閱、巡迴流轉、每月一換、俟二十個月輪流完滿、另換新書、故有流動書車之稱焉、家庭式之社會敎育、此項社會敎育之設施、方始進行、尙無成績可記、其組織由學校敎師、及優良學生担任敎授、至鄉村農家、敎其識字、如有寫信記賬等事、亦可同時代爲辦理、至於農業之改進、常識之灌輸等、亦皆由此輩家庭敎師、負擔專責、

歸途簡誌

同人於展會組織、五日招待後、以任務告終、乃於六日下午四時、仍乘招商局特派之新豐輪、（該船在大港碼頭待接、）離青南返、下午六時、船離青島、漸出膠州灣、風浪較小、同人暈船者較少、七日上午三時、抵連雲港外、八時順潮入傍一號碼頭登岸、則隴海路車務總段長董耀堂、連雲港務處長吳夢蘭、及招商局海州經理陳君、均已候碼頭、殷懇招待、引導登隴海西上快車、十時車由連雲港西駛、下午七時抵徐、記者及徐州各代表、在此下車、汴、鄭、洛、陝各地代表、仍隨車前進、

律師葛天民代表鍾南印刷廠警告文心印刷所 新生 凌馮兩經理啓事

茲據敝當事人鍾南印刷廠函稱「查新生印刷所所有鉛字機件均係本廠所發售迄今年餘售價仍未清償屢經派員索取毫無結果茲聞該所已經轉讓請代爲追償欠款」等語本律師據此特代登報警告限即日來本事務所或逕向南京日報營業股接洽早日清理手續否則本律師將依法訴追呈由法院執行扣押幸勿自誤此啓

律師葛天民代表鍾南印刷廠忠告楊棠如先生啓事

查新生印刷所與鍾南印刷廠因鉛字機件售價未清所生糾葛現已委託本律師依法追償業經登報啓事聞此次新生出盤係由先生承受請在雙方手續未清理之前停止付價聽候解決是爲至盼此啓

首都湘大旅業社減價啓事

本社開設，歷有年所，交通便利，房間寬敞，定價低廉，招待週到，盡美，並附設食堂，包辦酒席，宵夜小喫，應時俱有，諸凡設備，盡善年一月，各界顧客，久所贊許，茲爲適應新運，賢酬顧客，特自本包月。十日起。凡蒙惠顧，房金減半，旅客捐、茶水一併在內，長日尤特別克已，侍役賞費，聽客自便，特此減價

△地址 國府路東首黃家塘
△電話 二三九二五

袖珍分類 司法院解釋彙編預約展期廣告

司法院解釋彙編業已出版四冊自院字第一號至第一千號解釋均蒐集靡遺惟冊數既多攜帶不便茲爲全國法曹律師及研究法學者翻閱攜帶便利起見將上開一千號解釋來往文件悉錄全文用上等米色道林紙精印分訂袖珍本布面精裝一厚冊內依解釋性質分黨務官制官規審判民事刑事司法行政行政法令外交九類各類解釋號次均依關係法條分別先後其有內容涉及二類或二以上法條者則原文列入最前類後類揭載標題各號並有眉批註明法條以便查閱編首刊入兩檢查表一以摘錄要旨法條分類一以解釋字號依次排列係以原文頁碼現已付印定於本年八月十五日發售定價每冊大洋三元郵費國內二角特區及國外七角並爲優待購閱者特將預約期間延長一個月凡在本年八月三十一日以前預約購買者仍照前訂預約辦法依定價以七折收費邊遠省分如川陝雲貴甘肅寗夏青海新疆西康等及國外各地得展至本年九月三十日以各地發信時之郵局戳記爲憑　如承預約須將書郵各費先行匯寄本科俟本編印成即行交郵掛號奉上不誤

司法院秘書處第二科啓

首都女子法政講習所招生

（名額）法律班六十名（資格）以曾中等學校畢業者爲準（期限）二年畢業（報名）即日起（考期）八月十九廿兩日（所址）南京楊將軍巷（簡章）函索即寄　本所鄒朝俊所長著新舊刑法異同要旨一元五角購五冊九折十冊八折函購不加費

教育部備案 南京 教育局立 東方中學招男女新生插班生

㊀年級：初高中一年級新生及二年級插班生㊁報名：即日起㊂考期：八月十六十七兩日㊃校址國府路㊄簡章：函索附郵二分

教育部備案 南京 社會局立 現代中學招男女生

㊀學額：初一新生八十名初二插班生二十名㊁報名：自即日起至八月十四日止㊂考期：八月十五十六兩日㊃校址：中華路顧樓口㊄函索簡章附郵票二分

南京 成美中學招收秋季新生插班生

㊀學額：初一壹百名初二卅名高一五十名高二十五名㊁報名：即日起考期前一日止㊂考期：八月二十七二十八兩日㊃校址：南京大香爐本校㊄函索簡章附郵二分學則四分

社會局備案 新京無綫電傳習所招六屆男女生

班級：分女生普通班及男生普通班兩班 資格：初中畢業或具有同等學力者 修業期限：五個月 報名日期：自即日起至考試前二日止 考試日期：八月十一日 待遇：成績優良者介紹工作 校址：南京漢西門堂字街廿二號 備有詳章函索附郵票一分

勵志社附設勵志中學招生

（名額）高中一，十名初中一，十名初中二，二名（資格）社員子弟及軍人子弟經社員介紹者按規定程度報收（報名）八月十一日至二十一日（考試日期）八月二十三日二十四日連考兩日（校址）南京中山路黃埔路口勵志社（簡章）函索即寄

招生委員會啓

電話機出讓

茲有某寓裝有二字起頭話機一架現因遷居下關願將該機出讓如有合意者請向本報館發行部接洽可也

本報經理部啓事

本報茲增設蕪湖九江兩分銷處
蕪湖：城內打銅巷四號李萬壎
九江：大中路四〇九號榮記派報社
凡以上之兩地派報暨廣告事宜可向各該處接洽此啓

北平老牌 馬應龍專門眼藥

專治砂眼及各目病其效如神

地址太平路南口中正街西首路北　下關大馬路西首

一首屆指 趙半仙 命相課

寓中正街門帘橋四五七號

一言談屢中 別出心裁

精益 OPTOMETRISTS & OPTICIANS

欲戴合度眼鏡 須先注意驗光

眼鏡爲補助目力不足之要品不能與普通物件可以比喻譬如服飾品質稍有不適之處無妨身體健康假使眼鏡不合光度品質惡劣則爲害非淺各界垂察焉敝公司聘請美國眼鏡專家驗光製造最高尚之科學眼鏡貢獻中外人士驗各種疑難目光名播全國患目力不足者無不駕臨驗目已歷二十餘載敝公司以服務之精神誠招待

精益眼鏡公司南京支店 驗光主任 王翔欣 謹啓

南京太平路花牌樓一八六號（電話 二一三四一）

總公司上海南京路勞合路轉角　分公司北平漢口天津香港濟南

國醫 黃山 李鴻慶

△主治▽ 內科 婦科 小兒科

診所：城北唱經樓周必由巷三號

津浦鐵路簡明行車時刻表

民國二十三年七月一日起實行

站名	第三〇一次 滬平通車	第三〇五次 平浦通車	第二一次 津浦快車	第七[illegible]次 浦徐混合	第七三次 徐濟混合	第七五次 濟津混合	第七七次 濟津混合
北平	十五點〇五分開	十八點五十分開					
天津東站	十八點二十分開	廿二點廿分開	八點五分開				
天津總站	十八點四十分開	廿二點四十五分開	九點三十分開			十一點〇五分開	[illegible]
天津西站	十八點五十三分開	廿三點〇一分開	〇點四十七分開			十二點二十分開	[illegible]
滄州	廿一點三十〇分開	二點三十一分開	十三點廿二分開			十五點五十八分開	[illegible]
德州	〇點二十〇分開	六點十五分開	七點〇三分開			十九點四十七分開	二點[illegible]
濟南府	三點三十三分開	十點十六分開	廿點五十四分開		七點二十五分開	廿三點三十五分開	六點〇[illegible]
泰安府	五點四十二分開	十二點四十二分開	廿三點廿〇分開		十[illegible]點十三分開		
曲阜	七點十四分開	十四點三十七分開	一點廿四分開		十二點五十分開		
兗州府	七點五十分開	十五點三十分開	二點廿六分開		十三點四十六分開		
臨城	十點十分開	十八點廿分開	五點十五分開		十七點十五分開		
徐州府	十二點十一分開	廿一點〇二分開	七點四十五分	六點十分開	十九點三十一分開		
蚌埠	十六點十九分開	二點二十分開	十三點廿三分開	十二點三十分開			
滁州	十九點三十五分開	六點廿一分開	十七點三十分開	十八點十七分開			
浦口	廿一點十五分開	八點到	十九點到	二十點二十分開			
南京	二十四點開						
上海北站	七點四十五分到						

站名	第三〇二次 滬平通車	第三〇六次 平浦通車	第二二次 津浦快車	第七二次 浦徐混合	第七四次 徐濟混合	第七六次 濟津混合	第七八次 濟津混合
上海北站	十六點開						
南京	廿三點十五分開						
浦口	一點四十分開	十九點十五分開	十點開	七點三十五分開			
滁州	三點〇五分開	廿一點〇六分開	十一點四十分開	九點三十七分開			
蚌埠	六點三十八分開	一點十三分開	十六點十一分開	十五點十二分開			
徐州府	十一點〇五分開	六點三十分開	廿一點三十分開	廿一點五十五分開	七點二十分開		
臨城	十三點〇五分開	八點三十八分開	廿三點四十五分開		九點五十九分開		
兗州府	十五點四十七分開	十一點四十二分開	二點五十五分開		十三點二十三分開		
曲阜	十六點十四分開	十二點〇八分開	三點二十三分開		十三點五十六分開		
泰安府	十八點十五分開	十四點二十七分開	五點四十二分開		十六點四十五分開		
濟南府	廿點四十五分開	十七點〇五分開	八點廿八分開		十九點十八分開	十二點〇〇分開	二十三點開
德州	〇點廿五分開	廿點五十二分開	十二點十分開			十五點四十一分開	三點廿六分開
滄州	三點二十九分開	〇點三十一分開	十五點四十八分開			十九點十八分開	七點三十四分開
天津西站	六點三十分開	四點十三分開	十九點三十八分開			廿二點五十八分開	十七點五十分開
天津總站	六點五十五分開	四點四十分開	二十點十分開			廿三點十分開	十二點〇三分開
天津東站	七點三十五分開	五點二十分到	廿點廿分到				
北平	十點廿四分到	八點十九分到					

南京市政府公報出版 第一五四期

南京市政府公報第一五四期出版本公報內容編制計分會議法規委令公牘佈告統計特載附錄各欄材料豐富編輯新穎每月出版一期現第一五四期業已出版定價每本大洋一角本市開明圖書教育用品社及正中書局均有代售如欲閱請向市政府秘書處編譯股接洽可也

介紹正宗推拿醫術專家錢健民先生

先生專習斯道有精深之研究著推拿醫術一冊其學理手術殫闡顯明極有價值爲正宗之祕本近數年出而濟世病者經其醫治皆手到病除茲遊首都同人等深知先生手術之神妙特挽其在此應診以資普濟故列名爲之介紹俾病者知所問津焉

診所暫設中正街江蘇旅館　電話二三三二四四　并代訂診例于左　門診一元　出診三元　提號路遠加倍　二角

介紹人　李友松　金一明　洪蘭友　曾萬里　嚴濬澄

鳴謝國醫吳海泉先生八法神針

凡男婦患膨脹痞塊花柳月經不調及一切疑難雜症求診者無不針到病除內人患膨脹年餘今春來京就醫中西醫屢治無效前晤金鑄齋君詢知金夫人亦患膨脹曾經吳先生以針術放水完全治愈乃立請吳先生診視亦斷定爲水膨施針放水應手奏效仙德內人月經不調久不受孕經先生一針獲男特此聯名登報鳴謝

趙筱坡住國府東街六號
金鑄齋住細柳巷湖北會館
毛仙德住御史廊十七號

地址城北太平橋二十一號內吳海泉診所

秉服務社會之宗旨與各界合作 大陸銀行

總分支行：天津 濟南 長沙 蚌埠 牯嶺　上海 南京 杭州 南昌　漢口 蘇州 無錫 南海　北平 青島 石家莊 鄭州

辦理普通商業銀行業務　兼辦：國外匯兌　儲蓄　信託　代理收支各種款項

南京分行　朱雀路中　電話二三三七七　二八一八〇
南京支行　北門橋魚市大街　電話三一五八三　二一〇六三

國醫內外科郭受天應診

時間　門診上午九時至一時　出診午後三時至八時
診金　門診初診一元復診減半　出診初診五元復診三元
地址本京長樂路張都堂巷十一號

首都福記汽車行

新式汽車　總行地址白下路珠寶廊　電話（二三一六七號）　日夜出租

第一分行　設下關大馬路郵政局對門　電話四一九三三號

啓者敝行因下關新設分行在開幕時期特別廉價如蒙賜顧無任歡迎

價目列後　由下關單送城內一元二角　由城內單送下關一元二角　城內單送一次一元　電話隨叫隨到

附啓者敝總分行凡與人有銀錢往來一切事宜非經劉金源簽字蓋章不生效力特此聲明

屈臣氏汽水

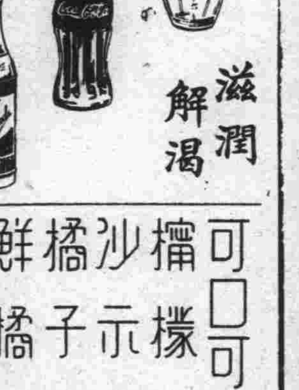

美味衛生　滋潤解渴

可口可樂　檸檬水　沙示水　橘子水　鮮橘露　朱古力水

屈臣氏汽水公司出品　發行所上海江西路三二七號　電話一九四四〇

南京總發行所下關大馬路順昌號　城內發行所大行宮福源酒莊

請吸國貨 金鼠牌香烟

烟絲永遠不變　真有相當價值　烟味好　價錢巧

南京各烟店均有出售

華成烟草分公司　地址中山東路大行宮　電話第二一〇一八號

預言家 望龍山人

星卜之學、我國流傳已久、所謂九流之中陰陽家是也、顧數理精微、衔不中竅要、言之何補、鄙人從政之暇、偶經首都、友朋推挽、不能峻拒、遂開硯問世、藉結賢豪、茲將潤例時間開列於後

潤例　占課二角　談命五角　批命一元　細批另議
時間　上午十時起十二時止　下午二時起十時止
地址　白下路西成大旅社樓下元號　電話二二〇八九

沙眼治療應有之認識

硫酸銅治沙眼是陳法中之翹楚惜其藥性痛苦異常若施用者拔術不嫻熟每能傷害眼之眼他部久用可使眼睛枯燥晴及變形因此流酸銅只能適用於二期沙粒旺盛之沙眼其餘如初期輕性沙眼及三期瘢痕時期之沙眼均不適用至於硫酸銅如能否令沙眼除根迄今尚成疑問市上船來品究竟酸銅藥膏或沙眼藥膏等並非沙眼特效藥顧諸君毋輕信宣傳以免金錢流出本診所特備◆紫外光◆特別手術◆空青眼藥專治各種沙眼效驗可靠既無硫酸銅之流弊又有除根之希望凡患沙眼者勿坐失良機爲幸

附註　學生可利用假期治沙眼　紫外光照射不另取費

△南京鼓樓南中山路旁

鄭懷仁醫師專門眼科

留美牙科醫士 尹兆康博士

院址　鼓樓醫院南首中山路

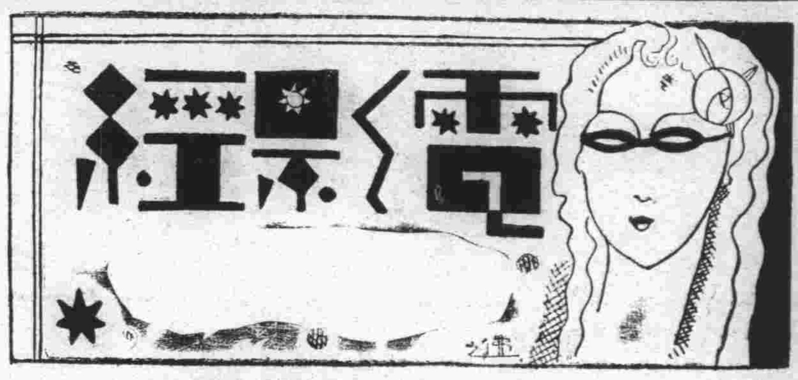

銀色專頁

NO.1　・第一號・

銀色手記

・銀天使・

今天是：中華民國二十四年八月十三日，西歷一千九百三十五年八月十三日。今天影界發生什麼事，那還不知道，就是知道了：也得在明天報上告訴你們。

○　○　○　○

今天：我們所知道的一件大事，便是南京日報「電影經」突然出了「銀色專頁」。這是任何人也想不到的這一件大事。

○　○　○　○

就因爲事體太突然了，連什麼「目的」「旨趣」之類也就沒有，這種突然的舉動，也許便是我們神經過敏所致成。

○　○　○　○

我們很抱歉，因爲時間太倉促，不，因爲我們神經過敏，以致將南京兩位影刊的大亨忘却了，這兩位大亨是誰呢？一位便是李先生魯子，一位便是徐先生江山是也。

○　○　○　○

好在我們「銀色專頁」將來還要臨時出幾次的，到那時候：再重禮敦請兩位大亨來指敎吧！這次，是失禮了。

銀色消息

㊀胡笳茲經中委三人介紹，加入中央國員黨，爲特別黨員。

㊁張石川導演之新作「刼後桃花」，其脚本係洪深所作，該脚本曾載於去年中「文學」。

㊂萬籟鳴來京後，爲友人剪影甚夥，聞萬不日卽將返滬。

銀色漫筆

・慕鴻・

◇爲了我的「說話的地方」，被某種人借重□□封閉了以後，曾惹起了朋友間的感情破裂，在主使者未有明白之先，於是大家互相揣疑：「□□有嫌疑！這個案件的主使者是□□□吧！……」自然囉，事情來得奇突，難怪不使人有畸形的猜想，因了「畸形的猜想」，致中傷了許多朋友。好在現在的案件已經大白了，朋友間因了我的事情而得罪了朋友，那是朋友間的感情用事，橫竪朋友都是聰敏的，我也不必把案件的主使者公佈在讀者面前，這種是野心家陰謀的伎倆，讓牠自己去拆穿吧！我的朋友們，不必爲我落淚，我决不做「啞吧」是了。

◇據友人云：「第三種水」宗維賡，「外子」潘孑農似不如以前活躍矣。」

◇在三國時代，曹操曾對陳宮說過這樣一句話：「如今的人兒不可面相……」（捉放曹中）遠在三國時代就有面善腹箭的人了，可是這句話是在曹口中說出的，多少總有點不可靠。

◇我是口直心快的人，曾經很忠實的拆穿某小型影刊編輯先生的陰謀，可是後來「編輯先生」套下了假面具，搖身一變，於是等君子者流，大發其至理名言，可是知道這件事的人，也祇有認爲這是曹操的行爲，但，曹操沒有，戴假面具啊。

銀蛇漫筆

・銀蛇・

江山來書謂我：現在有人罵他，祇有「洗耳恭聽」了—…………

想不到我們這位「權威」仁兄，在「時勢造英雄」的環境下，居然地屈服了，其能屈服的精神，着實令人可佩啊！

◇　◇　◇　◇

某夜訪魯子，據其告我云：大家好朋友，何必這樣呢？關於某小姐的事情，應該要愼重了，否則………

我不知魯子兄「否則」後面還有些什麼話呢…………？

◇　◇　◇　◇

「絕不吃電影飯」的潘孑農，近來很活躍，據某小型影刊編者告人，將來又多一個小小的電影ｘ！三五期後，某小型影刊，當有若干色彩了。

◇　◇　◇　◇

華報：「銀海」，停刊後，友人某君語我，如果「銀海」編者馮慕能够向「外」妥協，態度略有更動，復刊當不成問題矣，誠哉斯言！

編者按：「外子」恐無此權威，而閣下友人所云，亦不過人傳風語耳。

銀色小品

——銀・姑——

華斑貂，貂斑華，一雙肉腿够肉麻！

★ 甜姐兒，姐兒甜，今兒個莉莉偷了錢。

★ 王人美，美人王，到晚上，皇帝懷裏躺，一直躺到大天亮。

★ 胡蝶兒飛飛，飛到外邊，四月五月還不回，潘郎呀！急得直下跪。胡蝶兒飛飛，飛到外邊，六月七月才來歸，潘郎呀！喜得直下跪。

★ 阮玲玉，眞可憐，三瓶安眠片，一聲也不響，便去見閻王。

請吸國貨香烟——美麗牌

人人要有道德　要愛護國家　要愛用國貨　方可爲人！

各地烟店均有出售

南京華成烟草分公司

地址中山東路大行宮　電話第二一〇一八號

南京商業儲蓄銀行簡稱　南京銀行

本行自開幕以來抱定保障當地資財發展當地事業爲宗旨除專營銀行一切業務外對於工商業信用小放款及低額往來透支早爲各界所嘉獎茲仍竭力推廣並爲酬答儲蓄顧客起見仍照章繼續加息二厘印有存放各款詳章隨時取閱

地址　中山東路大行宮　電話　經理室二三八八〇　營業部二三二四四

一品飯店

開幕伊始照碼四折

地址國府後行政院前

南京完美經濟男女各界居處咸宜之旅社

▲設備爲普通旅社所無
▲廉價惟本飯店所僅有
是京官邸第　亦旅客家庭

長住包月價格特廉　存房不多預定從速

新建洋樓　密邇樞府　交通便利　陳設完美　特別房間　經濟房間　職員公寓　學員宿舍　禮堂筵席　屋頂花園　冷熱水管　洋瓷臉盆　男女浴室　抽水馬桶　圖書閱覽　音樂悠揚

價目

房金六角起碼四元爲止。價目一元五角者，卽有房三間。（臥室二間客廳一間）一元二角以上房間，裝有冷熱水管，陳設華麗。經濟房間每客每日僅收五角四分，餐食在內。開幕前來客照碼四折，惟經濟房間，原係犧牲性質恕不再折

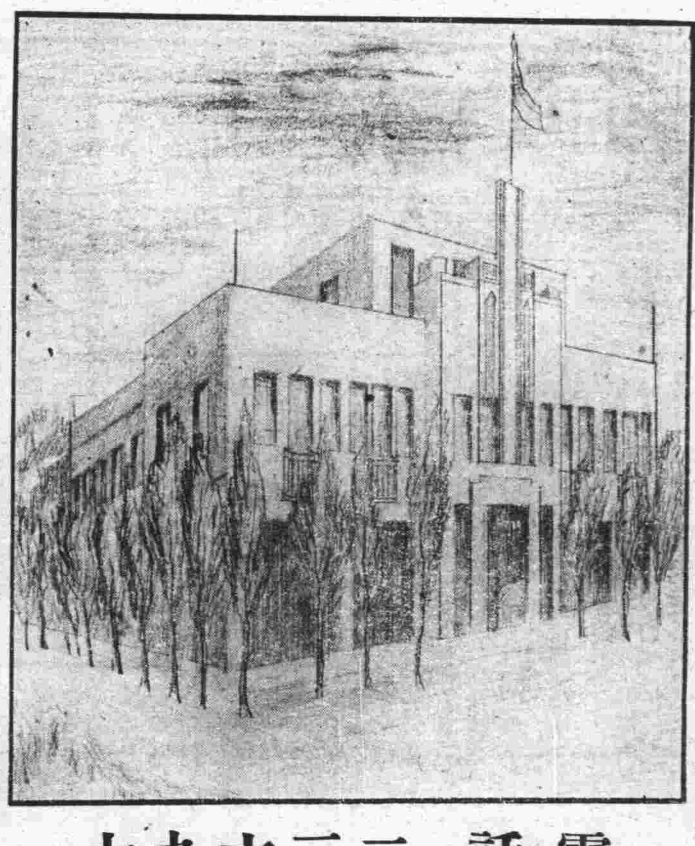

電話二三六九七

浙江湖州綢業產銷合作社

運到大批紗羅綢紡當布賣各色俱全

敝社爲抵制人造絲的銷路不敢貪圖自己私利出售各貨除去自家蠶絲絲本加上工資飯資卽行照本拆售倘有檢出半縷僞絲可以包退還洋并當場將料焚燬各貨出門戳有圖記以昭信實並明眞僞

□仅杭素紡每尺三角四分起　□仅各色湖綢每尺二角六分起　□特重白香雲紗每尺四角五分　□特等加重廠綢每尺只賣四角零　□美人綢每尺三角二分　□特重杭羅杭紡每尺有一兩四錢重價格特別公道　購買整疋尤可特別便宜歡迎參觀比較

地址四象橋南洋旅館九號內　電話二二三八九

中國國貨銀行儲蓄部

創業　養老　教育　婚嫁　種種問題　惟儲蓄可以解决之

南京行址　新街口　水西門大街　黃埔路勵志社內

印有詳章承索卽奉

南京三友工業社民生漿糊廠啓事

謹啓者敝社出品國貨民生漿糊已歷有年聘請化學專家精工督製所用珍貴原料粘力極强經久不腐芬芳撲鼻誠非市上劣貨可比素荷各界歡迎贊美無任榮幸此次國貨展覽會審查給予特等獎狀茲爲推廣外埠營業起見重復聲明凡本京及外省函購定期交貨不得有誤如蒙惠顧請直接南京門西小門口陳家牌坊二十九號門牌敝社直洽不致有誤此佈　本社特啓

本京第一通信處中華路三山街曹素文墨店（電話二二五〇三號）　第二通信處太平路曹秀文墨莊（電話二二五四三號）

廣東醫院

爲首都高尙私立醫院聘有經驗醫師男女細心診治取費從廉

花柳白濁橫乾下疳陽萎早洩包皮過長　精稀無嗣房事無趣神經衰弱發育不全　統理內外婦兒各科　◇醫事化學顯微鏡檢驗一律免費　安全接生留醫留產　◇備有汽車接送出診接生◇

總院：臚政牌樓　電話：二二七八三　分院：府東街

現代婦科聖藥是女界唯一的救星！

韓奇逢

主治經血不調，趕前錯後，經閉腹痛，發燒心忙心跳，白帶過多，久不生育，子宮寒冷，腰腿，筋骨疼痛，或久患小產，腹內有病者，頭迷四肢無力者，胸膈鬱悶，飲食少進，夜不安眠，睡多惡夢者，行經血色不正或紫黑成塊及淡紅者，氣虛鬱血，咳嗽痰喘，不時愈時犯，如同邪病，因生氣或房事所傷以致崩漏者，午後發燒者，凡患經血各症服之，效力絕大，萬試萬靈，可謂婦女第一聖藥也。各大藥房均有代售，無處購買，將款匯至卽寄不誤，定價每盒五元每打五十元。南京白下路大中橋西二九五號

韓奇逢藥房有限公司

總公司：上海英租界芝罘路五十七號　韓奇逢藥房有限公司

廣東澤民醫務所

門診上午八至十二時　下午二至六時

出診午後三至八時　急症隨到隨診　急症隨時出診

醫師陳潤生　女醫士姚舜英

地址大行宮北碑亭巷　電話二三二二三號

白濁專門

本所專治新老白濁負責當日見效十日內斷根力求減輕病家負担醫藥費只取十元（檢查白濁不取分文）

注射法德國六零六藥量〇三，二元，〇四五，〇六，二元　九一四五角，〇七五，三元，〇九，四元

精製包皮六元决無痛苦七日全愈

時間上午七時至下午七時　星期照常應診

地址三元巷二十號輔雲診療所

留日性病專家

黃文山

精醫泌尿生殖器病用特效眞空治與針藥併用指日可望還原收費尤廉花柳白濁各期梅毒下疳橫痃包皮包莖發育不全淋毒性併發症性力不足陽萎早洩神經衰弱失眠健忘等症

診所中正路廿七號新街口南中西醫務所

老牌白敬宇眼藥主治沙眼　各種眼病　謹防假冒

近有奸商歹徒羨慕我眼藥銷路偉大嫉妬其功効萬能仿造私售丐內市上發現此類假冒者甚多式樣形同與眞者致購者無從辨別受其欺瞞敝藥莊爲促販賣者以及愛用者之注意社危險特舉數項簡要之點如左

眞眼藥＝印刷鮮明　藥味淸香　功効萬能　點後涼爽　去病甚速

假冒者＝表面雖同，然後藥性低劣，毫無藥味，擡入舌內一辨，卽覺其藥惡劣

嚴防順晉假冒

近來尙有許稱白敬宇店員，誆言新貨換回舊貨，以假亂眞，朦蔽敝藥莊决無此等情事，千祈注意，倘有此事請祕密函知爲感

總店南京朱雀路大廈　電話二二三二一號

華南支店南京白下路昇平橋　電話二一五〇五號

乘江南（一）（二）路公共汽車直達朱雀路本店門首（卽奇望街汽車站）

定州鄭敬宇眼藥

此藥來自河北省歷史悠久功效卓著統治雲翳沙眼老眼及一切重難目疾病者無論輕重十天之內包愈靈驗無比

◀每瓶定價大洋二元壹元五角三角

南京支店總批發所　昇州路行口街

經理處　大中國商場　同和參號　宏昌參號　永和參號　太平路　中華路　金魚樂社　大功坊

本報廣告價目　(一)長行每日每行二元以五行起碼(二)短行每日每行一元以三行起碼(三)評前收費加倍(四)放版長期以及經濟小稿收費從優

京市社會

蘇各縣記者代表團到京 請願修正出版法
組京蘇滬漢平津聯合團 向中央各機關愼重呼籲

江蘇全省新聞記者、爲請求中央復議修正出版法、特推派代表組織江蘇各縣新聞記者請願代表團、於昨日上午七時由錫聯袂抵京、下午四時在中央飯店招待本京新聞界、及各地駐京記者、會商請願辦法、並即席討論組織京蘇滬漢平津記者聯合請願團、定明後兩日、向中央各關係機關呼籲、當經推定孫德先、陳銘德、俞樹立、唐忍安等四人起草呈文、向中央政治會議法制組申述修正要點、聯合請願團代表由各地記者團體互推、至七時始散、各縣到京代表名單如下、無錫吳觀蠡、孫德先、孫翔風、華奇吉、鎭江王振華、張逸珊、楊寒梅、尹持常、包明叔、江都張芷青、王潤泉、李蔭棠、張濟傳、泰縣單晨、吳縣胡覺民、顧益生、江陰曹一塵、奚小驊、溧陽方志源、宜興高鏡明、武進陳克華、溧水雷康、六合達繼元、常熟孔祥楨等三十餘人、

（又訊）旅京陝人錢貫之、昨在太平洋酒家宴請蘇省各縣記者代表團、幷請本京各大報負責人作陪、席間賓主頗歡云、

萬國儲蓄 南京儲戶索款會 明日開始登記
會址業經覓定四條巷

萬國儲蓄會南京儲戶索還儲款會、經劉繼武等發起組織、並擬具簡章呈報備案、迭誌本報、頃據該儲戶索款會負責人談、萬國儲蓄會憑藉國際間不平等條約、始終尙未澈底停辦有獎儲蓄、當局雖一再交涉、事隔經年、迄無顯明態度、切實表示、長此遷延、大則危害我國經濟、小則侵蝕儲戶法益、自非羣策羣力共同進行不可、値此財部正向萬國儲蓄會交涉之際、本京儲戶、亟應迅謀團結、以爲政府後盾、本索還儲款會、已覓定四條巷安康里十號爲會址、開始登記、以便召開大會選舉職員、從事索款、玆准於本月十四日起至二十七日止、每日下午一時至六時、辦理登記手續、星期日亦照常辦公、至登記手續、極爲簡單、凡本京儲戶可恃會單或收據、逕往四條巷安康里十號登記、同時繳納登記費全會二角、半會一角四分、一會五分云、

警士教練所 招募學警

首都警察廳所主辦之警士教練所、擬招募第三十六期學警七十二名、編班訓練、以備補充各局警額、自即日起報名、至九月二日截止、定九月五日舉行口試、八日筆試（黨義、國文、算術、）凡有志投考者、須於上列報名期間、攜帶證書及二寸半身照片二張、逕赴清涼山該所報名、玆摘錄該所投考學警規則如下、

◇投考資格◇ 一、男性學警、應試資格、甲、高級小學畢業、或有相當程度者、乙、年在二十歲以上、三十歲以下者、丙、體力及聽視力均健全者、丁、身長在五尺以上者、戊、未受一年以上徒刑宣告者、

◇覓具安保◇ 二、筆試成績在六十分以上者、爲合格、但人數超過定額時、得酌量備取、由警士教練所榜示之、前項錄取正額、應於規定期間內、覓具妥保、塡繳保單、經查對無訛後、方准入所肄業、逾期無保者、即以備取遞補、

◇津貼費用◇ 三、學警教練期間、定爲六個月、期滿由本所分發、男警派補三等警士、服務滿一年後、發給畢業證書、四、學警在教練期內、書籍服裝概由本所供給、幷每名月給津貼十元、但中途退學者、應責保賠償教練期間公家損失、

總理陵園新拓界內 住宅區將讓出
馬市長擬具意見呈中央決定 居民請願又一孀婦中暑斃命

中山門外孝陵衛等村、爲總理陵園管理處、一再拓界、影響居民生計、曾數度向中央請願、嗣經葉委員答覆、由中央通知該處從緩徵地、聽候解決、昨該村居民、復以自市府下令停止各該村內建築後、所有已經興建而未完工之木材、雨露日晒、漸次朽毀、特推派代表孔繁琪等五人、向市府請准予完工、由馬市長親自接見、馬幷稱關於徵地事、本人已另具意見、送呈中央、擬將此次規劃界址內之住宅區讓出、俟葉委員由靑返京、決定一星期內、即可由市府公佈、所請准予完工一節、當無問題云云、該代表等以馬市長、能顧念民艱、表示滿意而返云、又孝陵衛居民前次赴中央黨部請願時、內有孀婦陳王氏、因長途跋涉、飽受暑熱、歸而患病、醫治罔効、延至昨晨斃命、遺有兩子孤苦無依、殊爲可憫、該鎭居民、以陳王氏因參加請願、而遭莫測、擬日內籌開追悼會、以示痛悼云

京市絲緞業 今昔盛衰之演變

……絲廠原有百餘家現時僅存十二家……
……絲價由百元百兩今竟跌至十數元……
……秋蠶市面如不轉機將有繼續停業……

南京黑錦緞素稱名產、每年除銷售國內各地外、每年尙有大宗色緞運銷日俄各國、因是蠶絲出產極豐、祇以年來市面不景氣、絲價衰落、彙之國人習染歐化、皆以西裝革履爲不摩登、致絲緞銷產、一蹶不振、絲價竟由一百元一兩、而跌至十數元一百兩、且無人問津、玆將京市絲業之今昔狀況、及自救辦法各情、分別調查於次、

◇◇◇興盛時代回顧◇◇◇ 南京絲業、在民元以前、極爲興旺、緞料銷產常有供不應求之勢、蓋是時人民均以黑緞馬掛爲應酬交際必要之禮服、人各一件、非備不可、所履之靴鞋、又無不以黑緞爲唯一之原料、迨至民國二三年、京市絲廠尙達百餘家、營業均足自給、民六七年、國人倡廢馬褂、因而突生變化、絲極衰落、由此開端、但鞋帽（即六片之瓜式便帽）仍甚流行、銷產雖遜、尙可維持、自國府奠都南京、截至民二十年止、絲廠亦有四五十家、爰改織色緞、向東三省及蒙古一帶推銷、此種改策、營業已漸有起色、

◇◇◇衰落狀況緊張◇◇◇ 自九一八事變後、向東北各省推銷之色緞、至此已無法進行、各絲廠之營業、遂至一落千丈、相繼倒閉者、日益遞增、去年計存十八家、惟市面不景氣既趨緊張、不但恢復舊觀、極感不易、即維持現狀、猶難支持、至現時全市絲廠、總計李昌記、李東昇、東祥和、中興源、曹晉豐、張榮泰、盧永源、王振昌、黃錦昌、魏廣興、張茂豐、張恆興等十二家、共資本約在數千元至萬元不等、但本年蠶絲價格、雖跌無再跌、然購者仍甚寥寥、秋蠶市面如不稍活動、則絲廠之再倒閉、亦所難免、

◇◇◇絲價今昔演變◇◇◇ 絲價之演變、係因市面爲轉移、在民國七年時、絲價雖不景氣、然綢絲百兩、尙値百元、肥絲亦値六十元、至民國十一、十二年時、漸跌爲四五十元、去年則跌至二十三四元一百兩、蠶農因無利可圖、改營別業者、時有所聞、蠶絲之產量、益形減少、且去年蠶農因絲無法出售、曾相繼押存江蘇等銀行、至現時尙有兩百包之多、每包計重一千五百兩、今年春蠶價格、僅售十二元一百兩、蠶農不但賠貼人工、及飼蠶料費、且無人購買、所存之數、尤倍於去年、

◇◇◇進行自救辦法◇◇◇ 現絲業公會以長此以往、匪特有礙絲緞銷路、而影響我國生產事業實鉅、除着各絲廠互相聯合、向蒙古及西藏等邊遠區域推銷外、幷設法改製緞爲製綢等分項進行以謀補救云、

皖省闢公路發掘古物 唐代金質彌陀佛像
皖省府咨報內政部查照備案 內政部飭攝製圖案以憑研究

年來各省開闢公路、常於地下挖獲古物寶藏、如瓷、銅、金、玉之類、大宗零件、皆屬稀貴、玆悉皖省政府以上月屯景路祁維段征工趕築公路時、在花園下挑掘泥土、於土中挖出金質彌陀佛像一尊、鑄琢精工、擦去外垢、金光耀目、據識古家稱爲唐代以前之古物、該府除已飭祁門縣府妥爲保存、及考核其年代外、幷于昨日咨報內政部查照備案、聞內政部爲明瞭實情、即咨達該省府攝製圖案、以便研究、或擬派員考核云、

大中國商場 又生內爭

本京太平路大中國國貨商場、昨日又發生內爭、聞其原因、係以該場定章、所有全場場商、不許發售同樣貨品、共計場商八十餘家、各有專售貨色、如有重樣者、該辦事處不予登記、該場搪磁業、原爲中國實業社登記專售、近有場商明華號、突於前日兼售搪磁、以其有背原則、前往質問、以致發生爭端、倘該場業務委員會、如無相當制裁、迅予取締、恐不免羣起效尤、自相破壞、將來關於該場前途、不無影響云、

天氣報告

◇今日天氣 晴多雲或有陣雨
◇昨日氣溫 最高：三五、九度 最低：二五、三度

社會局派員調查 集團結婚人費用
以憑比較是否較個別節省 第二屆舉行日期決定改期

南京市第一屆新生活集團結婚已於本月十日舉行完畢、各項結束手續、亦經社會局分別辦理完竣、昨據記者探悉、社會局以此次舉辦集團結婚、主要目的、在節省經費、制止各種無謂靡費、然此次各項結婚費用、雖由該局統籌支付、而結婚人本身開支、爲數必不在少、爲明瞭詳細情形起見、擬派員分赴各結婚人方面調查、關於各個開支情形、以便查核是否與個別結婚、較爲節省、一俟人員派定、即分別出發、至于第二屆集團結婚日期、該局原定十月十日舉行、玆因是日國慶、其他事務、必甚繁雜、故已決定改期舉行、時間仍在十月間云、

新生活勞動服務團 昨開始爲社會服務
掃除鋪戶穢物勸導行人整齊 扶助婦孺過街代人解答問題

首都學生新生活勞動服務團、昨日（十二）開始於新生活實踐區內服務、下午三時半在市立第一中學操場內、集合出發、計到第一中學團員百餘人、鍾英中學團員二百餘人、團長李淸悚余介侯等、亦到場指導、團員或攜傳單標識表格、或持掃帚水桶抹布字紙簍等項物品、分三十二組出發、每組參加憲警各一人、協助進行、團員至各店鋪住宅時、先行懇切勸導、隨即以身作則、實行服務、掃除各鋪戶門前穢物、揩抹門窗玻璃、肅淸一切在工務局張貼處以外之廣告招貼、勸導行人整齊服裝、走路靠左邊、不准吸烟、不得爭先、過有老弱婦孺過街時、並加以扶助、以免車馬衝撞之危險、又鋪戶中、或有央求團員代辦文件、或解答問題者、亦一一爲之辦理或答覆、昨日雖天氣炎熱、該團團員、仍冒暑工作、精神極爲奮發、至下午五時半始分別返校、新生活實踐區內各鋪戶、目睹勞動服務團之服務精神、均甚爲感動、因之自動起而整潔其鋪戶者、亦爲數甚夥、聞該團仍將繼續爲各鋪戶服務、時間爲每日下午三時半至五時半云、

★　★　★

三角戀愛劇
女學生吳鳳英 談愛被騙成婚
周欽吾犯重婚另築香巢 前妻尋到大哭痛責負心

‧‧‧鳳英乘間逃回原籍魯仲連正調解中‧‧‧

揚州女子吳鳳英、現年二十六歲、素有健康美之稱、性沉默寡言語、頗能潔身自好、當在蘇州中學肄業時、頗引起一般靑年之注意、徵逐者大有人在、惟鳳英均未加注意、致徵逐者咸苦無門可入、

◇一見傾心◇ 有某故鉅商之子名周欽吾者、現年二十八歲、少年英俊、蓋亦濁世之佳公子也、時欽吾新由滬上、畢業歸蘇、見鳳英態度溫柔、舉止大方、頗動憐愛之心、嗣由女友某女士之介紹、得與鳳英作一面之緣、兩人因意志相投、遂結成同心之愛、大有海可枯石可爛、此情永不可磨滅之慨、

◇祕密定情◇ 光陰荏苒、轉瞬兩年、鳳英行將畢業、欽吾恐鳳英回籍後、見面更難、爲謀久聚計、乃向鳳英求婚、鳳英亦恐好事多磨、良緣易阻、乃慨然諾之、由是兩人乃祕密交換證物、藉以定情、鳳英畢業後、即行回籍、當將本人在蘇已有情人之事稟知父母、幷作主成全、其父母以女兒旣係自願、亦不予以爲難、但欽吾父母旣亡、主張函召其來家結婚、

◇舉行結婚◇ 鳳英旣得父母之許可、不禁雀躍三百、乃即作函欽吾、囑其定期來揚結婚、欽吾得信大喜、乃於二十年七月間赴揚與鳳英舉行結婚大禮、大禮旣成、欽吾則暫在岳家居住、幷不時回蘇暫住、兩人同係戀愛之結合、故感情甚好、令人見而羨慕也、

◇愛成三角◇ 欽吾因有祖上遺產、經濟尤裕、當其在滬爲大學生時、即已與當地女子戴文淸發生關係、在滬法租界、闢屋同居有年、且已生有一男一女、文淸一切生活、概由欽吾負擔、嗣欽吾爲便予照應計、將文淸遷至蘇州居住、後文淸聞其夫復在外與人結婚、心甚不悅、曾向欽吾提出質問、欽吾則矢口否認、文淸亦置之不疑、

◇另築金屋◇ 欽吾爲避人耳目計、乃於去年六月間、將鳳英攜帶來京、在水西門租得一屋居住、對文淸則詭稱在京工作、自己則往返於京蘇之間、文淸初亦未之疑、近以丈夫旣在京工作、每月往返數次、對於經濟時間、均不合宜、乃勸其夫將眷還京居住、欽吾不允、文淸見丈夫不贊成、亦無可奈何、只得聽之而已、

◇友人告密◇ 詎時深日久、欽吾對文淸之感情、逐漸冷淡、初每月尙回家三四次、近則數月足跡未履家門、文淸雖迭次來信催促、欽吾均置之不答、文淸因母子生活頓告恐慌、大驚、力託其京友代爲查問欽吾消息、日前據其京友某女士之函報告、知其夫果已在京另築金屋、不禁大怒、乃於日昨由蘇挈其二子來京尋父、

◇一來一去◇ 到京時、當即按址逕赴其家、時欽吾正與鳳英出外遊玩、家中僅有老媽楊氏一人在家守屋、見文淸母等來得突然、因不知個中原因、不便將其辭去、只得留其在家守候、六時許欽吾偕鳳英回家、見文淸與兩子在內、不禁大驚、文淸見欽吾、即放聲大哭、痛責其負心、欽吾因礙於面子、只得對雙方用好言安慰、相議善後之方、鳳英見狀、知此事只怪欽吾、不能怪文淸母子、乃乘間退出、乘車回籍、現此事正在魯仲連調停中、將來或可望得完滿解決云、

對人與對事
市府王祕書長在紀念週報告

（市）政府于昨日上午八時、舉行總理紀念週、到全體職員、由祕書長王漱芳主席、領導行禮後、即席報告、略謂、今天本人將感覺到的一個最麻煩的問題、提出來和各位討論討論、這個問題是什麼、就是對人與對事、我常覺着、世間最難應付的、不是公事、而是人事、我們每天費於人事的時間精力、較之費于公事者爲多、這種現象、大概不獨一個人的感覺、一個機關的感覺、我敢說、恐怕全中國的行政機關、莫不如是、數月以來、我們對于人事的應付、實在痛苦極了、譬如某項訟案之處置、儘係對事問題、而他人硬誣爲對人問題、少數者不察、亦復從而偏聽、因人事之夾雜、遂影響事務之變化、又如最近某報對於市府時有過當之批評、其初我們不知是什麼原故、後聞人說、乃知該報負責人因住屋事件、被公園管理處退租懷恨、故藉此發洩、又如小學敎育苟且因循、一般人從而責難、及社會局因整頓而將原有校長、略有更動、而一般人又醜詆之、爲更換大批校長、凡此種種例子、眞是觸目皆是、舉不勝舉、其始、我們對于各方的議論、非常尊重、總是虛心的接受、但其後發現了許多批評家、幷不是就事論事、或者全無作用、或者全憑理智、所以使得我們有時失望、其尤爲奇特者、有時責備我們更換職員的人、就是曾經向我們推薦職員的人、有時勸告我們整頓稅收的人、就是積欠房稅的人、試問不換職員如何能延攬你所舉薦的人才、你首先積欠房捐稅收如何整頓、這眞叫我們左右做人難、

（我）常常想爲什麼一般人、喜歡將人與事混雜不淸、這大約不外三種理由、第一好議論人長短、第二不明是非、第三不辨公私、因爲好議論人長短、所以愛聽無稽之談、愛作求全之毁、或舉一而廢百、或因噎而廢食、人非聖賢、孰能無過、於是因人廢言、或因事廢人、因爲不明是非、執於是阿其所好、或朋比爲奸、是其所非、非其所是、是是非非、非非是是、而人事益混雜、因爲不辨公私、於是善惡標準、純以個人利害爲前提、利於我者喜之、害於我者惡之、積習旣久、遂不恤以私害公、或假公濟私、

（在）此種人與事混雜不淸的社會中、吾人對於持躬處世、待人接物、究將持何種態度、就我個人所見到的、有兩句老話、可以遵守、即不徇情、不矯情是也、何謂不徇情、即凡事考察其是非善惡、富貴不能淫、貧賤不能移、威武不能屈、情感不能動、是非旣明、善惡旣分、即傾全力以赴之、何謂不矯情、凡事之不當爲者、不因其益而爲之、事之當爲者、亦不必因其害而避之、果能如此、則社會之毁譽、個人之得失、均可置之度外、絕不因人誤事、或因事及人、

（惟）世事係多方面的、就吾人言、固當盡其在我、但對於社會方面、吾人亦希望認淸是非、辨別公私、譬如對市府請求事件、最好依照法定手續、不可紊亂秩序、對市府處罰事件、最好遵照章則繳納、無令當局爲難、如此則社會秩序可以日進、軌道、而吾人亦又省却無味之麻煩、得以集中精力、一心對事、行政效率、當又藉此增高也、

首都

愈演愈離奇，越來越曲折!!!

片長祇映兩場（三時。八時半）價目仍舊三角五角。

天天客滿，務希早臨！ 今天獻映五六集

張恨水原著　張石川導演

胡蝶 五六集 啼笑因緣

劉將軍如何處置鳳喜，秀姑如何對待劉將軍，何麗娜如何接近樊家樹，全劇如何結束離奇變幻，請觀五六集

內還有「胡蝶化裝跳舞」，活潑有趣，實在好看。快來，快來！（二十大本內有聲四大本）

最新式冷氣設備涼爽適體

新都大戲院

祗有今明兩天了！

大情人 希佛萊 大傑作

戀愛成功

撩人的巴黎春色的超人戀愛藝術

巴黎在醉人的春天，到處柳綠花紅，充滿着春色，浪蝶似的希佛萊身處其間，當然是過屠門而大嚼了，不過，當今無魯男子，試問有誰到了巴黎還會像處女般矜矜自持呢？

如入蠱窟。如探迷宮

後天准映 筆戰強權

第六屆全運會經費 國府補助七萬元
在本年度國家預備費內動支 行政院昨令財政部照數撥付

第六屆全國運動大會、定於本年雙十節在上海舉行、據估計經費約需三十八萬元、除售票收入五萬元、暨上海市政府籌撥十一萬元外、其餘請由國庫補助、該案業經行政院會議、議決補助七萬元、由教育部代編概算、送經財政部釐正、共經臨位置轉送主計處、由政府核送中央政治會議、經該會議審查結果、認為尚無不合、准如數在二十四年度國家第二預備費內動支、復經該會議第四六八次會議決議通過、并函達國府照辦、國府頃已訓令政監兩院、轉飭財稅審各部遵照、

江寗小學校長教員 縣府重訂薪給標準
校長有特殊經驗者晉級支薪 教員成績優異者得酌量升級

江甯自治實驗縣對縣屬之各小學校校長教員薪給標準、自本學期起、重新規定、并製就詳細章則、於日昨公佈、茲經記者探誌如下、

校長薪級（關於校長之薪）給、分為八級、計第一級、中心小學七十二元、鄉鎮小學四十元、第二級中小六十八元、鄉小三十八元、第三級、中小六十四元、鄉小三十六元、第四級中小六十元、鄉小三十四元、第五級中小五十六元、鄉小三十二元、第六級中小五十二元、鄉小三十元、第七級中小四十八元、鄉小二十八元、第八級中小四十四元、鄉小二十六元、校長始薪之級次規定如下、一、大學教育系或教育學院、及師範大學畢業者、從第四級薪起、二、本縣小學教員、輪流講習所畢業者、從第七級薪起、三、高中師範科或舊制師範本科畢業者、從第七級薪起、四、鄉村師範或縣立師範三年以上畢業者、從第八級薪起、五、高級中學畢業曾任小學教員多年者、從第八級薪起、六、代理校長支第八級薪、七、有左列情形之一者、得酌量晉級支薪、（甲）所在學校非基本級在五級以上各級學生數額者、（乙）對於小學教育有特殊研究而經驗充足者、（丙）繼續服務在二年以上、未經申誡記過、或來經請假者、（丁）服務成績卓著者、（戊）記功在三項以上者、八、本薪給標準全年以十二個月計算、九、私立小學校長薪給參照本標準支給、但經費困難時得酌量遞減、

教員薪級（教員之薪給亦）分八級、第一級中心小學教導主任、四十二元、教員三十八員、鄉小教員三十四元、助教二十元、第二級中心小學主任四十元、教員三十六元、鄉小教員三十二元、助教十八元、第三級中心小學主任三十八元、敎員三十四元、鄉小教員三十元、助教十七元、第四級中小主任三十六元、教員三十二元、鄉小教員二十八元、助教十六元、第五級中心小主任三十四元、教員三十元、鄉小教員二十六元、助教十五元、第六級中小主任三十二元、教員二十八元、鄉小教員二十四元、助教十四元、第七級中小主任三十元、教員二十六元、鄉小教員二十元、助教十二元、教員給薪之級次規定如下、

一、大學教育系或教育學院及師範大學畢時者、從四級薪起、二、本縣小學教員輪流講習所畢業者、從六級薪起、三、高中師範或舊制本科師範畢業者、從第六級薪起、四、鄉村師範或縣立師範三年以上畢業者、從第七級薪起、五、小學教員檢定合格未滿有效期間者、從第八級薪起、六、高級中學畢業會任小學教員者、長第八級薪起、七、代理教員支第八級薪、八、有左列情形之一者、得酌量晉級支薪、（甲）繼續服務在二年以上、未經申誡記過、或未經請假者、（乙）服務成績特別優異者、（丙）記功在三次以上者、九、本薪給標準全年以十二個月計算、十、各校非基本級教員、及私立小學教員薪給參照本標準支給、但經費困難時得酌量遞減、

清寒學生 獎學金
社會局日內即將發給

京市社會局、為鼓勵家境清寒品學兼優、而願上進之學生、特舉辦清寒學生獎學金、日內即將發給、計初中一二三各年級每級四人、共十二人、高中一二三各年級、每級二名、共六人、兩共十八人、每人每年獎學金五十元、共計九百元、大學生一年級二人、每人每年獎金一百元、共二百元、獎金總數共一千一百元、

中學及民館 裝竣播音機

教育部昨令各省市教育廳局云、「查本部前次頒發全國中等學校、及民教館裝設無線電收音機辦法大綱案、內附發中等學校、及民衆教育館分期裝設無線電收音機、預定表、各該廳填報到部者、寥寥無幾、本部前向建設委員會定制之收音機、下月即可交貨、今再核發裝設無線電收音機預定一份、仰即遵照尅日查明、填報册延為要云、

京市義教辦法 尚未確定

京市義務教育經費、由教育部補助九萬元、自籌九萬元、共計十八萬元、辦理一年期義務教育、規定每班上下兩組、各收學生五十人、每班每月經費三十元、據京市教育主管人語記者、若强迫學齡兒童均受一年期教育、共有能力入完全小學者、亦不予以顧及、恐於實施時難免發生困難、此點尚在考慮、俟各小學開學後、當可籌商具體辦法、

首都民衆體育會 游泳賽截止報名
褚民誼今午預宴評委 商討游泳賽各項事宜

首都民衆體育委員會主辦之第二次游泳比賽、業經定為十七、十八、兩日下午二時起在中央游泳池舉行、報名地點分教育部、社會局、九龍橋游泳場、下關第七區公所、八卦洲農教館等五處、日來前往指定之報名處所報名者、尚不見其十分踴躍、名地最多未超過十人、今日即將截止報名、預料數量上當有激增、深望水上英雄於今日即前往報名參加、又本屆游泳比賽大會主席褚民誼、亦定於今日正午十二時設席公餘聯歡社宴請全體委員、並共商此次游泳比賽各項重要事宜、請柬業於昨日發出云、

國府最近修正公布 攷試法施行細則
舉行高攷須三月前公告 在京試驗由攷選會辦理

關於考試法施行細則、前經國民政府修正公布後、嗣以未能充實完善、對於應考人員各項手續、均須再加修正、茲將此次最近修正之考試法施行細則條文、探錄如後、

第一條　本法第二條所稱公職候選人員、謂有公職被選舉資格之人員任命人員、謂政務官以外之公務員、依法應領證書之專門職業、或技術人員、謂左列各款人員、一、律師會計師、二、農工礦業技師技副、三、醫師藥師獸藥助產士護士、四、其他法規規定應領證書之人員、

第二條　本法第六條第一款、第二款所稱、中等學校、謂高級中學舊制中學、或其他同等學校、但考試院對於受教育人員、較少之邊遠省區、認為有從寬規定必要時、得以初級中學以上、或其他同等學校畢業為應考資格、受教育人數較少之邊遠省區、考試院依據教育統計定之、

第三條　本法第六條第二款、第七條第三款之檢定考試、依檢定考試規程之規定行之、

第四條　本法第七條第四款之審查、由考選委員會為之、

第五條　凡舉行高等考試、普通考試時、其考試種類科別、區域地點、及日期、由考試院於試期三個月前公告之、

第六條　高等考試、普通考試、經公告後、關於報名、及其他應行籌備事務、在首都舉行者、由考選委員會辦理、在各省區、或攷試院所指定之區域舉行者、得委託舉行地之最高教育行政機關辦理、前項經辦事務、應由該籌備機關、於試務處成立後移交、

第七條　高等考試普通考試、報名日期、於試期二個月前開始、一個月截止、

第八條　考試院因事實上之必要、或各機關之聲請、須臨時舉行考試時、其公告期、報名期、暨籌備機關得不適用前三條之規定、

第九條　應考人在報名以前、應將各類考試條例中所定資格之證明文件、連同最近四寸半身相片二張、送呈考選委員會審查、其合格者、由考選委員會給予應攷資格證明書、每次考試均得報名應攷、

第十條　在各省區、或考試院所指定之區域、舉行考試時、前條應考人之資格、得由報名機關審查、其合格者、給予臨時應考資格證明書、但以得應該次考試為限、

前條及本條之應考資格證明書、高等考試收費二元、普通考試收費一元、

第十一條　高等考試普通考試、應考人應依左列程序按期報名、一、填寫報名履歷書、二、呈繳應考資格證明書、及最近四寸半身相片三張、三、取具保證人之保證書、四、繳納報名費高等考試三元、普通考試一元、前項第三款、保證人於高等考試、應以現任薦任以上之公務員、現任中央黨部科主任、總幹事、省黨部、特別市黨部、海外總支部、秘書以上之黨務工作人員、或大學教授一人為之、普通考試、應以現任委任以上之公務員、現任中央黨部、省黨部、特別市黨部、海外總支部助理幹事以上之黨務工作人員、或現任中等以上學校校長或教員、或小學校長一人為之、但辦理考試人員不得為保證人、應考人報名得以通訊為之、應考人不得同時報攷二類考試、

第十二條　應攷人報名時、應呈驗體格檢驗證、經報名機關審查合格後、始得應考、

第十三條　應考人如有本法第八條所列各款情事之一、及第十七條冒名頂替、或潛通關節情事者、除考試後發見、依本法第十七條辦理外、考試時發見、應予扣考、并將保證人、按情節輕重、依法懲戒、

第十四條　考試院依本法所定之各類考試、應試科目、於必要時、得增減或變更之、

第十五條　各科目考試日程及試場、由典試委員會決定、先期公告、

第十六條　各類考試之第一試、第二試、第三試、或第一試、第二試、各以平均滿六十分為及格、但受教育人數較少之邊遠省區應考、參加高等考試、或首都普通考試時、其平均及格分數、得由考試院從寬另定之、前項各試、平均分數、合計為總分數時、第一試第二試、各占百分之四十、第三試占百分之二十、其分二試者、第一試占百分之三十、第二試占百分之七十、總分數八十分以上者、為最優等、七十分以上者為優等、六十分以上者、為中等、其不滿六十分、而從寬取錄者視同中等、

第十七條　考試完竣後、由典試委員會、將考取名册、及格試卷、及不及格試卷、彙送考選委員會、轉呈考試院保存、其保存年限、由考試院定之、

第十八條　高等考試、普通考試之第一試及格、第二試不及格者、或第一試第二試及格、第三試不及格者、次屆應同類考試時、得免除其第一試、或第一試、及二試均以一次為限、

前項考試之免除舉行普通考試時、僅適用於同地舉行之同類考試、

第十九條　發給及格證書時、得收證書費、其數額由考試院定之、

第二十條　辦理考試人員成績優良者、分別獎勵、其失職或違法者、分別懲處、

第二十一條　舉行特種考試時、除另有規定外、準用本細則之規定、

第二十二條　本細則自公布日施行、

本京下月中旬舉行 首都民俗展覽會
現正徵求有關風俗展品 改善市民風俗勵行新運 展品分三部份徵集

首都民俗展覽會、係由市黨部社會局等機關會同發起、現定於下月中旬舉行、業經召開兩次會議、積極進行籌備、並由社會局分函各學校、及各社教機關、開始徵求與民俗有關之展品、大致分三部份徵求、目的為改善市民風俗、藉以勵行新生活云、

六學術團體聯合年會 各地學者已過港
代表中有外籍社員多名 並將考察桂省各項建設

（香港通訊）中國科學社、中國工程師學會、中國地質學會、中國動物學會、中國化學會等六學術團體、聯合在廣西南甯、於本月十二日舉行年會、六團體之各地會員、紛紛動程前往參加、計由華北及華中華南來者、先後已有數十人抵港、而南京之中國化學總會、上海之工植科動總會、及北平之地質學等代表二百餘名、除前日已有數十名乘皇后輪及荷蘭輪到港外、

昨晨十時……乘招商局輪海元號抵港者、又有六十餘名、到港後、由中國旅行社招待一切、分別下榻於新亞等酒店、除一部份于昨日下午八時、乘原輪先到廣州取道三水赴邕外、餘則由港定五六兩日分別乘港梧輪赴桂、據該團團員馬氏對記者稱、會期已定十二日在邕舉行、以一星期為期、閉幕後、彼等將略事遊歷、即行北返、大約此次聯合年會、

對於各種……學術問題、必有一番討論、而科學工學化學各科、尤為現代急需云、查此次參加年會之代表、共三百餘名、內有日本人五名、美國人一名、德國人一名、共餘女子參加、亦有十名、洵極一時之盛、昨早乘海元輪抵港者、有胡副復、温步頤、朱寶筠、馬傑、曾昭倫、沈貫甲、趙廷炳、袁翰青、楊樹勳、吳學周、錢子甯、沈慈輝、彭儀、鄭蘭華、沈熊慶、包百度、沈潮明、莊智煥、蔡祖修、李慶釐、榮達芳、張孝基、蔡方蔭、袁同禮等六十一名、

日本人有……本村康一、東中秀雄、速水頌一郎、另由廣州赴梧會同赴邕、有木村重、乃大內義郎二人、皆中國科學社社員、上海自然科學研究所代表、據云、此次參加中國科學年會、為第一次云、又據曾昭倫稱、此次在滬報名南來參加者共有三百餘人、大概兩廣方面、亦有百餘人參加、在滬方報告者、分別先後南來、昨日除乘海元前來者外、另有多人改趁荷輪芝沙丹尼號前來、大概亦係於昨日可抵港、其間尚有少數前來者、然大部業經南下、此次各人南來參加斯會、在桂勾留約二星期、以一星期為會期、以一星期為遊覽期、蓋各人以桂省近年各項建設、有良好成績、故特乘此次南下之便、參觀該省各項建設也、將來北返日期、大概係在事竣之後、均約于二十三日便可抵達廣州、在省逗留兩日、即分別由水陸兩道遄返各該原籍、現擬不在港久事稽留、定今日即轉輪啓程赴桂云、

我國本屆留學生 美國佔多數

本屆出洋留學之學生為數約一百數十人、均將手續辦理完竣、大多分乘本月二十日之大來公司之傑克遜總統號、及二十五日俄國皇后號起椗、據悉出洋學生、仍以美國佔最多數、其中尤以入密雪根大學最多、現寰球中國學生會已定十一日下午五時、在該會召集各留洋學生、舉行談話會、對於一切手續、加以說明、並使各仝學得一認識之機會、以免旅途寂寞、本月七日下午四時、在滬市中心區大禮堂舉行歡送會、屆時必有一番盛況云、

西京補習校
本月十五日正式授課

陝西旅京同鄉會、鑑於補習教育之重要、即推高蘭亭、孫玉如着手籌備、開社會局之備案證書及鈐記業已發下、教室及一切校具均籌備就緒、該校共分英數日語速記三班、導師業已聘就、英數班為美國留學生王捷三、與北京高師畢業魏惜言兩先生擔任、日語班為日本慶應大學畢業鄒石生、與日本明治大學畢業關中哲兩先生擔任、速記班為上海秉勛速記專門學校畢業房映暉先生擔任、日語班速記班定於本月十五日正式授課、英數班不日即可開班、對於陝籍學生學費全免、近幾日來索取簡章及報名者均極躍踴、

南京大戲院

挽友邀聘譽滿全國文武老生衆工紅淨菊國泰斗

李萬春

重金禮聘麗質天生唱做雙絕坤角青衣

雲豔霞

飾林童

暨北平永春社全體藝員

頭本雍正劍俠

麻姑獻壽

時間：七時開演

價目：特廳對號一元八角、正廳對號一元、普通四角、捐稅在內

真正紹興

天產乾菜筍

滋養豐富　消食開胃

（每包大洋一角）

（每聽大洋三角六分）

為使各界認識真貨起見

舉行空前絕後的大犧牲

買二包！

送一包！

犧牲三十萬包售完截止

南京總經理

馬慶康公司

本京各南貨食品店均有售贈

國民大戲院

今日最後一天

今日本院增添設備，樓下暫停售票，樓上票價減售四角六角

著名滑稽家 賈克潘爾　大鼻子明星 傑美杜倫

破例合演

風流爵士

風流爵士初到紐約，全市狂烈歡迎，女學校請他去演說，羣雌粥粥，大受包圍，弄得臉紅耳赤，十分尷尬，一冒一動，無不令人捧腹。

執照正字五三四號

克特爾女校全體女生淋雨浴一幕盡美藝之大觀

加映：（一）卻利卓氏傑作「大吹法螺」（二）五彩教育名片「百鳥之羽」

准明天起映

獨樹一幟性感明星　梅蕙絲　自編自演驕人傑作

終成眷屬

MAE WEST IN "BELLE OF THE NINETIES"

發揮女性的魔力，使假道學先生們暗裏垂涎！

丐僧聰明得多

其英

翻開本月十一日上海各報社會新聞版，載有關於僧人兩項消息：

其一大意，爲：

丐僧五十餘人向圓通寺要求施飯果腹，被寺役拒絕，丐僧等以寺院對遊方僧人原有掛單成例，致起爭吵，丐僧等因迫於飢寒，遂各舉缽大鬧禪房，……上海佛教會以本埠丐僧散處各寺院門前者頗衆，且有强索硬討情事，殊有失佛門觀瞻，將設一唸佛堂收容」云。

又一大意，爲：

「普陀山僧人又明，今年六十四歲，於本年三月來滬募化重建寺院，得各慈善家捐助，約計一萬元，又明並不濫用，在滬覓屋住居，託人物色麗姝，以營紅塵豔福，輾轉介紹，得與十八歲甯波少女幽會，被捉獲，既已立悔過書，並願賠償對方損失三千元，事隔數月，忽報捕稱恐嚇，而對簿公庭」云。

讀了上述兩項消息，試對照一下：同是方外人，此則飢寒交迫，將無以生存；彼則飽暖思淫，而安圖快樂；使人不免有地獄天堂之感！

丐僧畢竟聰明得多，他們能以集團力量，專向佛事興旺的寺院，要求依例施飯，雖被責罵爲「强索硬討」，能使爲維持「佛教觀瞻」的佛教會，不能不設法爲之設唸佛堂，終身供養，這不是聰明者所能做得到嗎？

現因丐多粥少，有不少壯年乞丐，終日緣門託缽，竟至未得粒食，比之稍得施恤的衰弱者，更爲悲慘！某日筆者往友人處坐談，有一年三十餘壯丐求乞，哀懇多時未去，其家人責以如此壯健來求乞，決不施恤，乃彼也聰明，即答云：因年壯始能由湖北災區逃出，祇求有飯吃，任何事均願做，但因我不到事做。始不得已出此。其家人無語，給以一銅元，揮之去。

本來各地方當局對於乞丐應早設法收容：其年壯者應予以勞動機會，使自食其力；衰老幼童，予以安置及教養，以盡社會扶老慈幼之責。然而能如此做去者，實寥若晨星，致使外人到我國遊覽後，常有乞丐國之稱，毋怪樊迪文博士於前數年遊華感想錄所述，以在廣州未見到乞丐爲一大奇跡。南京爲國民政府首都，乞丐竟隨處充斥，數百萬元之堂皇官舍，至不可勝數；而一簡單的乞丐收容所，竟無處可尋；這不是當局一件最可恥的事嗎？

筆者寫至此，不願再贅累了；惟有對上海的丐僧集團求乞，連呼幾聲：畢竟聰明得多！

苦與樂

陳聯芎

愉樂是一切世界中最有意義的合理表現，苦悶是一切世界中人的眞情流露，這兩種論調誰對？都對。

從平面的人生觀上，我們除開度着「生，老，病，死。」的定律生活以外，似乎沒有什麼樂意可言。可不是嗎？人生是浸沉在生之苦惱的深淵裏，體味世情的，所以叔本華氏主張，人生是苦惱的。可是一個人從生至死永遠是被苦惱糾纏着嗎？那似乎失却了人生的生之意義了。

我們決不能因爲不滿現實或自身的勞碌無從擺脫而苦惱着，這是最愚蠢的。我們要在不美滿中去尋找美滿，我們要在苦惱中去追求快樂，宇宙原是隨便讓我們拿來製造地獄與天堂的原料，只要看你能否善於應用它罷了。

眞的，一個人的生活能像理想中的那末美滿，一切都能應所欲求，你需要什麼，什麼便毫不費力地到你手中了，世界變爲繁華安逸的天國，乳蜜甘芳的樂土，「一個中窈窕，悉配賢才，」其實，眞的能這樣，人都無所追求，沒有追求，自然就沒有了所謂「生趣」，沒有生趣人不都是將無聊以斃死嗎？叔本華說：

「多數可憐之輩，除以使錢囊爲生活目的外，更沒有其他事件存在他腦子裏：……其所有之錢財乃成爲罰條，致使其人受無事可做之痛苦，求免此無聊。彼等須於各方面求作消遣之法，於是乃旅行一處至於他處，以及餘處，當其行抵一處時；未及下車則切欲明瞭其處有何娛樂可尋，此與乞丐尋求何處可覓食物者，正無以異」。

生活裕如的人是這樣的苦惱，而那多數「食不得一飽」的人，他們的苦惱豈不是要更勝一倍於前者的人嗎？實在說來他們並不比生活富裕的人的苦惱的，在他們的生活裏自有他們的樂趣。這種微妙的樂趣決不是生活裕如的人所能領略的。

路工們的歌，調子是那樣的充滿着生命之力的抑揚頓挫，在這歌聲裏他們忘却了筋力的疲憊，而隨着疾徐頓挫的歌聲將傢乏的精神振作起來，這偉大的血汗交迸的音樂決不是一般爲着取樂而唱出靡靡之音的歌聲可能比擬的，這比播音機裏的爵士音樂，留聲片上的二簧倒板誰有意義些。

百忙中，辛勤敦厚的農子，也找點空兒，裝一袋桿煙，喝兩杯粗茶，在綠蔭下唱一闋山歌，哼幾句小曲，倦來一枕葫蘆瓢，躺在靜穆的大自然的野景裏，鳴禽給他唱着各種婉轉的歌，這種樂趣至少老板們摟着女人跳狐步，却爾斯登，拉梵啞鈴，高尙得多了。

所以有人這樣說：「快樂生活所產生的苦悶是眞正的苦悶，苦悶生活裏所產生的快樂是眞的，善的，美的。」陶淵明詩：「三旬九遇食，十年一易冠，辛苦無此比，常有好容顏」。他老人家在無此比的「辛苦」裏，還是常常有的「好容顏」，他或許體驗出這種生活，比他頭戴馬紗貴爲官老爺的時候要愉快些吧。

苦與樂是不可捉摸的，尋找快樂的人，快樂往往會躲避了他，願勞任苦的人，快樂便會變成他的伴侶。

桃花

梁香

天台不是家，武陵路還賒，欲了西來意，妙參一樹霞。（明志勤禪師，見桃花而悟道）

正月十一日晨光熹微案頭瓶梅冷香入鼻覺而有作

一瓶相對意如何？細細寒香破睡魔，月落參橫人不見，可曾有夢到浮羅？

久雨初晴遊蓮湖公園喜而賦此

百花張錦柳垂絲，四美佳辰幷一時；滌盪愁腸祓暮氣，鍊鎔春色鑄新詩，曠開清霽天無奈，踏破融泥路不辭，更喜歸途猶健步，行吟緩緩有餘思。

作家逸話

（洪波）

一　魯迅的冷雋

魯迅，原名周樹人，字豫才，因其母姓魯，彼名迅兒做名。他是浙江人，又署長庚，何家幹，隋洛文，巴人，越客，旅隼，孺牛，豐之餘，丁萌，游光，葦索，桃椎，虞明，荀繼，史癖，尤剛，白在宣，敬一尊，余銘，元良，羅蕪，符靈，子明等名。前北大教授，日本老留學生，中國首屈一指之小說與散文作家也。當初他學醫，後來却研究起文學來，直到現在，他還是埋頭苦幹着。他的「阿Q正傳」，已經譯成十五國文字，此外還有世界語版本，他爲世界文壇所欽許，由此可見一斑。

他的談話和寫文章一樣尖刻，冷雋，別有風味。一九三二年秋，他應北平國立各大學之請，至平講演。在師大風雨操場講「再論第三種人」，聽者竟達二千多人！講完後，有人問「魯迅先生何時返滬？」他的答話是：「有人說魯迅來平，爲捲土重來：捲土重來的魯迅，還要捲土重去。上海租界的生活雖不大穩定，統治者的調查雖很嚴密；然而被統治者的感覺，却也非常銳敏。」說罷，一笑嫣然。

在一九三一年春天趙平復（柔石）在上海被捕後，當局索魯迅甚急，他得到趙自獄中的暗示信後便携家避難在公共租界的某小客棧去了。當時他有一首律詩：「慣於長夜過春時，挈婦將雛鬢有絲。夢裏依稀慈母淚，城頭變幻大王旗。忍看朋輩成新鬼，怒向刀叢覓小詩。吟罷低眉無寫處，月光如水照緇衣。」那一句不是又尖利又冷雋的刺人語呢？

他現在不大寫小說了，雜感和小品常見在「太白」上。據說他要努力翻譯外國文學傑作，有系統地給中國青年做介紹工作哩！如今我們見到的已有新俄的「貴婦人」，「豎琴」和「一天的工作」數本了。

謹答周占春先生及關心我的朋友們——

楊易心

八日閱義務勞動欄來鴻去雁，載有周占春先生關心我寫作的信，本意即刻答覆，後因瑣務糾纏，無法提筆。今見周曙山先生作了篇總答覆後，我也來寫點雜感，藉答周占春先生及關心我的朋友們！

慚愧得很！爲了衣食問題，在前年雙十節後從遙遠的湖南一個半開化的小縣，跑到這紅塵十丈的國都來，因爲愛好文藝，被幾位同鄉父老荐去幹報紙工作。小心翼翼地幹了半年，後因該報經費困難停版，我亦謀食于一個通訊機關了。

我對于寫作方面，自己覺得沒甚可取。祇是對於文藝丟感興趣，抱着「埋頭苦幹」的意志，每日除刻板的工作外，惟一的事，就是讀書和寫作，好與不好，我現在是不顧及。我眼前還是青年，（二十六歲，）上有父母，下有六個弟妹，家中近幾年因爲食口浩繁，景況不大好，擔子漸漸向我肩上移。我沒有進大學，祇在寓中醫科專校畢了業；在家中苦讀了八年寒窗，在學校里新文藝書籍也拚命的研究過。到南京本想入軍醫學校或到□□師軍醫院去任職，後來因爲機會不湊巧，及戚友的留戀，便就食在這六朝名勝地的一個機關里，做一位薪資微小的職員了。

因爲愛嗜文藝才舞筆弄墨，塗出來的東西，是沒有什麼「佳品」，在京滬各報化名寫稿，蒙編輯先生賜得起，都不使我失望。更蒙許多愛好文藝的朋友們，願意認識交爲朋友，鼓勵我創作，勉激我前進。我除督責自己埋頭苦幹外，謹以至誠答謝關心我的已晤面與未晤面的朋友們！

我現寓石板橋籠子巷五號，占春先生及未晤面的愛好文藝的同志們，都可駕臨暢談，當掃榻歡迎哩！

一九三五，八，十一，靑萍謹答。

神童（一）

德國Thomas Mann原著　映雪譯

神童走進來了——廳中變得靜肅起來。

接着靜肅之後，人們開始鼓掌，爲了在一角上的一位天生的招待員已經首先鼓掌了。他們還未曾聽見甚麼，但他們就鼓掌喝采了；因爲一個巨大的播音器具已爲神童預先工作了，於是這些人們激動了，無論他們知道了或者不知道。

神童從一個華美的屏風後面走出來，那上面全部繡着燦爛的顏色花朵，他敏捷地攀登上舞台的階梯，插入喝采聲裏，他微顯着戰慄，好像在沐浴的時候，吹來一陣微寒的恐怖一般，但是仍舊如處在一種愉快的境界中一般。他走出在台沿上，微笑着，像將要攝影般的，他向着大衆致謝，用着微羞而可愛的女人般的態度，雖然他是一個孩童。

他全身穿着白綢的衣服，這使得一種必然的興奮，在廳中傳佈出來。他着了一奇異形樣的白綢的短衫，下面束着一根腰帶，並且他的鞋子也是白綢製的。但是與白綢短褲成反映的是那顯露出的完全棧色的裸腿。因爲他是一個希臘孩子。

他叫琵琵，撒克納非納克司，這會是他的名子。至於這個名號「琵琵」是一種略寫或許除班主外，沒有人知道的，同時視牠好像營業的祕密一樣。琵琵有着光滑烏黑的頭髮，直垂至肩而又向兩邊分開了，並且是用一條小絲帶子從那窄而突出的棧色額上向後結起的。他有世界上無憂愁的小孩童面孔，一個不完全的小鼻子和一張無預覺的嘴；僅在純黑小眼睛的下面，微陷着而分明地劃出兩條紋路。他看起來好像九歲的年紀，或剛剛纔滿八歲，而據他自稱却只有七歲，人們自己也不得而知，這歲數値得相信與否。或者他們知道得更好，因此就相信，如像他們在有些時候所做的普通一般的事情一樣。他們所想像屬於一種美觀的，是有一點不眞實。當人們每日工作疲倦以後，沒有一點好的願意表示的時候，會把五的數目當成變數。但是他們的腦子裏，完全是沒有錯的。

神童致了謝意，直待歡迎的掌聲停止了以後，然後他走到鋼琴旁邊去，於是人們投最後的一眼到節目單上去。開首是"Marche solenuelle"（宴會進行曲）次爲 Reverie（夢）和 "Le hibou etles moineaux"（貓頭鷹和麻雀）——這些樂曲全是由琵琵。撒克納非納克司奏演的。全部節目單的樂曲都屬於他奏演的。他雖然不能寫得出這些樂譜，但他已把它們都裝進他不平凡的小腦袋裏，像那般愼重和確實地記載在班主所編的說明書中，這種種對於他是應當含有藝術的意義的，這似乎班主將他的這種評判的天才的承認，是在奮門之中而達到的一樣。

神童坐在旋轉椅上並用小腿去探就鋼琴的踏板，這巧妙的機關是比平常的踏板裝置得高些，以便琵琵可以踐得着。這是他自己的鋼琴，到各處他都帶着它的。它放在木台上面，他的膝色因輾轉搬運的原故，減少了很多光澤，然而這東西却總是有興趣的。

閒話染指甲

相

關於女人競染指甲的愛好，如果人們能以不强指此風來自外洋的話，那在中國，倒也算是「古已有之」的一樁事。這裏我且來說說我們「古已有之」的話吧。

記得元末明初有一位以描寫指甲美出名的詩人楊廉夫，他把女人的指甲美視爲一種了不得的事情，曾經嘔了許多心血，創造出許多香豔的詞句來形容指甲的美麗。譬如他的一首詠指甲的詩說：「金鳳花開色更鮮，佳人染得指頭丹，把酒亂落桃花瓣，彈箏玳瑁斑。拂鏡火星流夜月，畫眉紅雨過春山。有時漫托香腮想，疑是胭脂點玉顏。」他還有一首律詩說：「金盤和露搗仙葩，解質纖纖玉有瑕。一點愁凝鸚鵡嘴，十分春上牡丹芽。嬌彈粉淚拋紅豆，輕搯花枝鏤絳霞。女伴相逢頻借問，幾番錯認守宮紗。」

這眞可算是吟咏女人指甲美的傑作了。這位專在女人手指甲上做工夫的楊詩人，同時也善填詞。他的詞最爲人所傳誦的，又是一首描寫女人手指甲的紅潤嬌豔的詞。詞曰：「夜搗守宮金鳳蕊，十指暈換紅鴉嘴，一曲鼓琵琴，數點桃花泛流水。」其他的詩人，也頗多以女人手指甲爲題材的，因爲都不及楊廉夫的得享盛名，所以，在這裏就不多述了。

不過，從前女人的染指甲，大都是植物子葉的汁，而不是人工製成的什麼蔻丹之類。譬如那位咏指甲聖手的楊廉夫的詩裏所謂「金鳳花開色更鮮，佳人染得指頭丹」，便證明女人的指甲是拿金鳳花來染的。據「花譜」裏說：「鳳仙花一名金鳳花，各色俱有，善變，且有洒金者。……女人取花以染指甲，鮮紅可愛。」又「羣芳譜」裏說：「鳳仙花一名海納，一名旱珍珠，一名小桃紅，一名染指甲草。」宋人周密在他所撰的「癸辛雜識續集卷」裏更把怎樣染法，也寫得詳詳細細。他說：「鳳仙花紅者用葉搗碎，入明礬少許在內，先洗淨指甲，然後以此敷甲上，用片帛纏定過夜，初染色淡，連染三五次，其色若胭脂，洗滌不去，可經旬，直至退甲，方漸去之。或云此亦守宮之法，非也。今老老奴七人、旬者，亦染甲。今回回奴人多喜此，或以染手，幷貓狗爲戲。」從上面所說的看起來，似乎中國女人染指甲的歷史已很久，幷不是現代都市裏的摩登女性發明的。所不同者，祇是從前的女人只知道拿鳳仙花染指甲，現代女子則改用蔻丹之類了。但這只是染材的不同，於爲什麼要染指甲的心理方面，恐怕古今中外的出一轍吧。

故鄉之行（四四）

林旭丹

爸爸

昨夜工作好忙，所以抽煙的次數，也非常之多，確然抽了七枝的 Golden dragon。因時在工作的當中，所以我一些沒有困倦之可能，當然煙是提神的工具，興奮的東西。睡的時間是夜午了嗎？可是，一時睡不着，腦子裏好像失掉了什麼東西樣的祇覺着空洞。啊！這是失眠吧？更因爲隔壁房幾個人還圍着說笑，因這我的好夢，更覺難尋了。夢啊！何時來臨？我不知道。大約就在蠢蠢之中我睡去，也不知什麼時候呢？

「起來——旭丹——爸來了」在好夢當中的我，好像我的夢魂給什麼驚醒，確有意外的聲息。但，我仍竭力支持着好夢的繼續，是一片模糊感覺。

「爸啊！——起來——旭丹」！第二聲再是送來，然而，我仍然是一片模糊的夢境，但神識卻稍爲清醒了一些。不過，疲倦之極的睡眼還未睜開來。一看到底還是什麼！但我深爲四肢無力，知覺惘惘，所以雖明知得了。是爸和B叔的兩個影子站在帳前。

「旭丹——起來——是你的爸」！B叔再說：

——別再喊他——倦得很！」發聲微微的。

「啊！——爸哩？」眼睛還閉着，但我深曉得再說這些話：「別再熬眠，是了不得的病啊——爸」！

輿論一角　智識的無政府

「出版界」第十八期上，摘譯有室伏高信之「中國遊記」一段，文爲對話式，內容是室伏高信訪問胡適的記錄。我想留心時事的人都會知道他，關於日人室伏高信，則在中國智識界可說是無人不曉，毋待多贅。今所要說的乃是：胡適答室伏高信所問的「中國思想界的主流是什麼？」的那句回話「智識的無政府」。

誠然，中國今日智識界的思想無政府，確是事實。近年來中國思想的紊亂，也可說是這「智識界思想的無政府」所造因。我們要問：中國思想的紊亂爲什麼在智識分子中間會龐雜地存在，而無政府？我們可以說，除政治的原因外，而所謂學者之流，尤其是像胡適先生一類的學者之流是主要的造因者；一九二四年的革命，是因　孫總理半殖民地現象的提示。在此時中國思想的主流很有趨向一致之現象，而胡先生一類之學者却有意的，或歪意的進行着破壞的工作，將世界潮流在中國思想田園內短期間所栽種的僅有嫩苗，竭力摧殘；使大多數的新青年因思想田園的歉荒，而感受着精神生活的飢餓，同時，胡適一類的學者們，在另一面又把那糙粕糟糠似的思想向飢餓的青年，作不顧領受的輸送。（未完）

職業介紹

經全國學術工作諮詢處登記
地址：南京市北平路五十號

文科張君　年三十，山東省無棣縣人，民廿四年夏畢業於山東大學中國文學系，論文——北曲與詞同牌名名句法之比較，曾任無棣縣立小學教員一年，願任職務（一）教育界服務（二）地方行政機關公務員，希望待遇，八十元，服務地點不拘。

文科趙君　年二十九歲，山東省章邱人，民廿四年畢業於山東大學，專攻中國文學，論文——北魏華化考，曾任卽墨師範講習所史地教員，臨淄縣立中學史地教員，性行誠樸，願任職務性質（一）教育界服務（二）學術機關研究工作，希望待遇最低六十元，服務地點，邊疆地域或其他省市不拘。

文科劉君　年三十二歲，山東省陽穀縣人，民國廿年，畢業於山東大學中國文學系，論文——續綽字論，願任職務性質（一）軍事政治或軍事工作，（二）黨部職務，（三）教育行政服務，希望待遇四十元，服務地點陝西，甘肅或山東省。

醫藥問答

（接昨日）

（一）吐血一症，可否成癆，遺精與吐血，有無連帶關係？鄙人在九月間結婚，有無礙？（二）最經濟，最有效，以何藥爲宜，當歸與陳酒煑，在吐血時喫下，有無危險？鮮藕節煎湯代茶，能止吐血否？愈後能否除根？（三）遺精一症，于健康上有無影響，入夜慣說夢話，常常幻夢，究是何病？用何種簡便經濟之方醫治？（士貞）

士貞先生：一、吐血種類甚多，肺血是與勞病遺精有關。二、藕節煎湯代茶，是最經濟的方法，但是不能治根。三、遺精一症，於健康上大有關係。

傳染梅毒

（編者）

編者先生：貴報是解除疾病痛苦的福星，敝人今冒昧來函一下，煩貴報代敝人解除一下；有敝友自遠方來，寄宿我家，與我同床已有二三日，始未有他疑，于昨日敝友將換下來的衣服，交把老媽子去洗，忽被敝人發現該衣服內有許多膿血斑點，始知敝身患瘡毒，悔之莫及，今爲防備將來不致傳染計，可有何藥及何方法，使他不得發生該症。（萬文周）八月五日

文周先生：此種預防法，只有不與該患者同床，卽衣物之洗滌，亦當隔離，總之，不與患者接觸，可不致傳染，如已傳染，自當延醫分別療治。（編者）

徵求書記校對

茲有某團體委託徵求書記兼校對一人，以文理清通，書法優秀者爲合格。月薪暫定十六元，供宿不供饍，願意應徵者，可來本報發行股接洽，以便介紹。

讀者呼聲

銓敘部任意遲延銓敘

鄙人爲安徽大學畢業，歷在各省充任建設各廳科員，或技術方面職務。本年一月來京，在鐵道部供職。因資歷證件，均在家鄉，特由郵寄遞，往返需時，至四月初旬，始由鄙人呈送本部人事科，轉送銓敘部審核，乃該銓敘部因林翔死後，政務陷於停頓，延至今日，尙未覆文鐵部，致代理期滿，薪水未能照付。鄙人獨客異地，舉目無親，而部中格於成例，又不能予以通融，致不獨旅館積欠頗多，而往返車資，時有靑黃不接之虞，似此銓敘機關。任意遲延，殊屬漫無法則，未諗監察院諸君是否注意及之！（李右之）

編者按，銓敘部法施後，照例隨到隨辦。不得任意延岩。作者可逕呈該部。請其解釋可也。